

SE APROBĂ
Președinte C.J.S.U Covasna
Prefect
DR. RÁDULY ISTVÁN



AVIZAT:

Șef Grup Suport Tehnic
pentru gestionarea situațiilor
de urgență generate de inundații,
fenomene hidrometeorologice periculoase, având
ca efect producerea de inundații, secetă
hidrologică,
incidente/accidente la construcțiile hidrotehnice
și poluări accidentale pe cursurile de apă
al C.J.S.U Covasna

Director SGA Covasna
Dr.Ing.Ioan Ilas

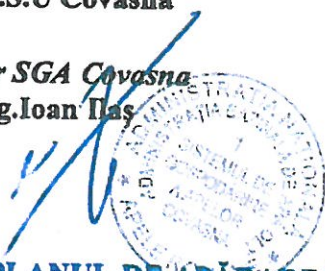

AVIZAT:

Inspectoratul pentru Situații de
Urgență „Mihai Viteazul”
al județului Covasna

Inspector Șef
Lt.Col. Simtea Adrian

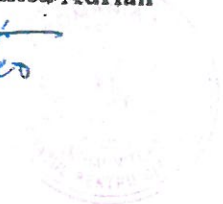

**PLANUL DE APĂRARE ÎMPOTRIVA INUNDAȚILOR,
FENOMENELOR HIDROMETEOROLOGICE PERICULOASE
AVÂND CA EFECT PRODUCEREA DE INUNDAȚII, SECETĂ HIDROLOGICĂ,
INCIDENTE/ACCIDENTE LA CONSTRUCȚII HIDROTEHNICE, POLUĂRI ACCIDENTALE
PE CURSURILE DE APĂ AL
COMITETULUI LOCAL PENTRU SITUAȚII DE URGENȚĂ
ÎNTORSURA BUZĂULUI
2022 - 2025**

SE APROBĂ,
Președinte C.L.S.U Întorsura Buzăului



Elaborat
Comitetul Local pentru Situații de Urgență Întorsura Buzăului
Inspector Protecție Civilă-Brie Tohănean Ioan

Cuprins

➤	Dispoziția primarului de constituire/actualizare a Comitetului Local pentru Situații de Urgență (CLSU) și a a Centrului Operativ cu activitate temporară (COAT).....	1
➤	Hotărârea Consiliului local de înființare/actualizare a Serviciului Voluntar pentru Situații de Urgență (SVSU).....	2
d).	Dispoziția primarului pentru atribuirea funcției de „agent de inundații” șefului Serviciului Voluntar pentru Situații de Urgență/responsabil situații de urgență.....	3
e).	Componența Nominală a Comitetului Local pentru Situații de Urgență.....	4
f).	Componența Nominală a Centrului Operativ cu Activitate Temporară.....	6
g).	Numere de Telefon / Fax / e-mail ale permanenței.....	7
h).	Componența Nominală a Serviciului Voluntar pentru Situații de Urgență.....	8
i).	Tabel cu forțe și mijloace de intervenție existente atât la nivelul primăriei cât și cele existente la unitățile de pe teritoriul UAT.	10
	Convenții de prestări servicii cu unitățile ce dispun de mijloace de intervenție.....	13
j).	Tabel cuprinzând date caracteristice de apărare a obiectivelor inundabile	17
k).	Măsuri preventive, operative și de refacere la nivel local.....	19
	Tabel cu măsurile de apărare împotriva inundațiilor și ghețurilor luate la nivel local.....	26
l)	Tabel cu pragurile de precipitații care pot avea impact asupra stării hidrologice, pentru care se emit informări;.....	29
m)	Tabelul cu semnificația codurilor de culori pentru atenționări și avertizări hidrologice și meteorologice.....	30
n)	Lista podurilor și podețelor cu secțiuni de scurgere subdimensionate (ce pot pune în pericol localități pe perioada viiturilor) la care se asigură supravegherea permanentă pe timpul apelor mari.	32
o)	Tabel cu stocul minim de mijloace și materiale de apărare existente	33
p)	Secțiunea Plan de prevenire și combatere a poluărilor accidentale la folosințele de apă potențial poluatoare:.....	39
	p1) principalii utilizatori de apă ce reprezintă surse potențiale semnificative de poluări accidentale;.....	39
	p2) inventarul surselor potențial poluatoare, traversări cursuri de apă cu conducte ce transporta fluide poluante, sonde petroliere, depozite, etc;.....	40
	p3) principalele folosințe de apă care pot fi afectate în caz de poluări accidentale;.....	41
	p4) Lista unităților care acordă sprijin în caz de poluări accidentale produse pe teritoriul unității administrativ-teritoriale;.....	42
	p5) Măsurile generale și specifice pentru protecția populației.....	43
q)	Secțiunea Plan de prevenire și combatere a secetei hidrologice:.....	45
	q1) inventarul sistemelor de captare a resursei de apă (centralizat, sistem necentralizat).....	45
	q2) inventarul principalilor utilizatori de apă: industrie, piscicultură, agricultură;.....	46
	q3) măsurile pentru raționalizarea consumului de apă pe teritoriul unității administrative-teritoriale;.....	47
	q4) măsurile generale și specifice pentru asigurarea alimentării cu apă a populației și a animalelor;.....	48
r)	Schema fluxului informațional-operativ-decizional pentru apărarea împotriva inundațiilor și fenomenelor hidrometeorologice având ca efect producerea de inundații, secetă hidrologică, incidente accidente la construcții hidrotehnice, poluări accidentale pe cursurile de apă	50

MĂSURI PREVENTIVE, OPERATIVE ȘI DE REFACERE PENTRU MANAGEMENTUL SITUAȚIILOR DE URGENȚĂ LA NIVEL LOCAL

I. MĂSURI PREVENTIVE

Asigură elaborarea:

- schemei organizării avertizării și alarmării populației – după modelul transmis de Inspectoratul General pentru Situații de Urgență;
- schemei dispunerii echipamentelor de avertizare - alarmare și zonele de acoperire;
- situației cu echipamentele de avertizare – alarmare dispuse în unitatea administrativ - teritorială;
- lanțului de alarmare și aducere a personalului propriu la sediul primăriei.

Numește personalul care asigură alarmarea populației din satele aparținătoare/cartiere și stabilește modalități și acțiuni concrete pentru transmiterea mesajelor de avertizare.

Numește personalul responsabil pentru acționarea echipamentelor de alarmare și stabilește modul de acces la panourile de comandă a sirenelor, în cazul acționării locale a acestora.

Încheie protocoale de colaborare cu mass-media locală pentru transmiterea prioritară a mesajelor de avertizare.

Stabilește modalități de cooperare cu primarii localităților vecine/sectoarelor limitrofe, în situații de urgență.

Stabilește personalul care execută serviciul de permanență.

Stabilește locul unde se execută permanența și asigură mijloacele și echipamentele de comunicații.

Stabilește procedura de instituire a serviciului de permanență în caz de inundații.

Se informează cu privire la asigurarea echipamentelor de alarmare de către deținătorii de baraje, pentru zonele potențial a fi afectate în caz de accidente la acestea.

Stabilește măsurile necesare pentru realizarea cooperării în vederea utilizării echipamentelor de avertizare - alarmare aparținând terților și în alte situații decât cele pe care le-ar genera prin activitatea proprie.

Stabilește împreună cu Inspectoratul Județean pentru Situații de Urgență, locul de instalare a echipamentului propriu unității administrativ teritoriale de acționare centralizată (centrală de alarmare, concentrator, echipament de înștiințare-alarmare etc.) a sirenelor și responsabilitățile personalului numit pentru cuplarea semnalelor de alarmare/procedură/algoritm de selectare a unei sirene, a unui grup de sirene sau a tuturor.

Asigură legăturile de comunicații pentru acționarea centralizată a echipamentelor proprii unității administrativ teritoriale de alarmare.

Solicită avizul Inspectoratului pentru Situații de Urgență Județean pentru instalarea echipamentelor de înștiințare, avertizare și alarmare, mutarea acestora, precum și pentru completarea/dezvoltarea sistemului de înștiințare și alarmare.

Dispune măsuri pentru menținerea în stare de operativitate a echipamentelor de avertizare și alarmare, precum și pentru asigurarea siguranței acestora, împotriva intervenției neautorizate, inclusiv a furtului.

Verifică periodic modul de funcționare al sistemului de comunicații între CLSU și IJSU / SGA.

Asigură, prin agentul de inundații, elaborarea Planului local de apărare împotriva inundațiilor, cu asistență tehnică a specialiștilor din cadrul Sistemului de Gospodărire a Apelor, filialei județene a Agenției Naționale de Îmbunătățiri Funciare și ai altor deținători de lucrări cu rol de apărare împotriva inundațiilor.

2.1.2. Asigură înaintarea planului pentru verificare și avizare către Inspectoratul pentru Situații de Urgență Județean și către Sistemul de Gospodărire a Apelor, și spre aprobare președintelui Comitetului Județean pentru Situații de Urgență - prefectul județului.

Asigură identificarea în teren a obiectivelor expuse riscului la inundații din revărsări de cursuri de apă, scurgeri de pe versanți, ape interne, pe baza limitelor istorice cunoscute.

Identifică zonele critice care pot duce la creșterea riscului de inundații (poduri și podețe subdimensionate, zone endemice de producere a blocajelor de ghețuri, puncte critice la lucrările cu rol de apărare împotriva inundațiilor, puncte critice în amenajările de desecare care deserveșc terenurile agricole, eroziuni de maluri, etc.).

Asigură extragerea din Planurile de acțiune în caz de accidente la barajele situate în amonte de unitatea administrativ – teritorială (după caz), **a datelor relevante: limita de inundabilitate, timpul minim de propagare a undei de rupere până la localitate, înălțimea maximă a lamei de apă.**

Analizează și stabilește zonele amenințate de factorii de risc care impun evacuarea populației, animalelor și bunurilor materiale.

Stabilește zonele care asigură protecție populației, bunurilor și animalelor evacuate, precum și spațiile necesare primirii evacuaților.

Stabilește numărul de cetățeni, instituții publice și operatori economici care se evacuează în raport de amploarea și intensitatea situației de urgență.

Dispune realizarea situației cu populația care se auto-evacuează, din numărul de cetățeni stabiliți pentru evacuare.

Stabilește raioanele de instalare a taberei de sinistrați.

Stabilește măsurile necesare pentru asigurarea hrănirii, cazării și a alimentării cu energie electrică și apă a populației evacuate.

Stabilește măsurile necesare realizării cooperării pentru încheierea de convenții/înțelegeri/planuri pentru prestări de servicii cu societăți comerciale, unități sanitare, poliție locală, în vederea asigurării logistice a acțiunilor de evacuare.

Materializează pe planul de situație, toate zonele de inundabilitate și numărul de persoane, animale și bunuri ce trebuie evacuate, locurile unde se evacuează, în afara zonelor inundabile, populația, animalele și bunurile, locul/sediul unde la nevoie, va funcționa primăria (Comitetul Local pentru Situații de Urgență), locul de dispunere a celorlalte structuri după cum urmează: Serviciul Voluntar pentru Situații de Urgență, operatori economici cu risc, operatori economici care pot sprijini acțiunile de intervenție, structuri deconcentrate, servicii publice utilitare, etc).

Actualizează planul la orice modificare în ceea ce privește asigurarea logistică a evacuării (cazare, hrană, transport, puncte de primire etc.).

Asigură stabilirea necesarului de materiale și mijloace de intervenție, cu asistența tehnică a specialiștilor din cadrul Sistemului de Gospodărire a Apelor, corespunzător specificului acțiunilor de apărare din zona respectivă.

Asigură prin bugetul local, fondurile necesare pentru constituirea și completarea stocurilor de apărare.

Asigură fondurile necesare dotării Serviciilor Voluntare pentru Situațiile de Urgență cu materiale și mijloace specifice, conform Normativului cadru de dotare.

Asigură cuprinderea în bugetul local a fondurilor necesare desfășurării acțiunilor operative de intervenție.

Dispune afișarea Planului de situație al localității pe care sunt delimitate zonele cu risc la inundații din revărsări de cursuri de apă, scurgeri de pe versanți și ape interne, la sediul primăriei și pe pagina de internet a acesteia.

Dispune afișarea în locuri publice a semnificației codurilor de culori folosite pentru avertizările meteorologice și hidrologice, măsurile minimale pe care trebuie să le ia populația, precum și semnificația semnalelor de alarmare acustică.

Dispune afișarea extrasului din Planul de evacuare cuprinzând punctele de adunare/îmbarcare, zona/zonile unde se constituie taberele de sinistrați, locurile unde se dispune populația evacuată.

Dispune agentului de inundații organizarea periodică de adunări cetățenești cu participarea în principal a cetățenilor aflați în zonele de risc la inundații, așa cum au fost ele delimitate în Planul local de apărare împotriva inundațiilor.

Conștientizează populația prin materiale de informare preventivă și pe timpul controalelor executate de Serviciul Voluntar pentru Situații de Urgență.

Analizează gradul de informare a cetățenilor privind tipurile de risc și modul de comportare în cazul producerii acestora.

Informează populația cu privire la necesitatea încheierii polițelor de asigurare obligatorie a locuințelor pentru situații de dezastre naturale și aplică sancțiuni în cazul nerespectării prevederilor legale.

Organizează periodic acțiuni pentru realizarea și întreținerea șanțurilor și rigolelor.

Organizează periodic (îndeosebi la începutul primăverii) acțiuni pentru îndepărtarea materialului lemnos și a deșeurilor din albiile cursurilor de apă, inclusiv de pe formațiunile torențiale și din secțiunile de scurgere a podurilor și podețelor.

Verifică modul în care unitățile de exploatare iau măsuri pentru ancorarea materialului lemnos depozitat pe versanți, în vederea evitării antrenării acestuia.

Asigură introducerea hărților de risc la inundații în Planurile de Urbanism General (PUG).

Nu eliberează autorizații de construire pentru noi locuințe, în zonele de risc la inundații.

Efectuează demersuri pentru cuprinderea în bugetul local a fondurilor necesare realizării lucrărilor cu rol de apărare împotriva inundațiilor de interes local.

Efectuează demersuri pentru atragerea de fonduri externe pentru realizarea lucrărilor cu rol de apărare împotriva inundațiilor de interes local.

Urmărește măsurile adoptate în cadrul comitetului de bazin de pe lângă Administrația Bazinală de Apă cu privire la implementarea Strategiei Naționale de management al riscului la inundații pe termen mediu și lung la nivel local.

Coordonează nemijlocit exercițiile de simulare pentru verificarea fluxului informațional la nivelul unității administrativ - teritoriale.

Conduce nemijlocit exercițiile de alarmare publică a populației.

Organizează cel puțin de două ori pe an, exerciții în vederea pregătirii membrilor Serviciului Voluntar pentru Situații de Urgență pentru participare la acțiuni operative de intervenție.

Analizarea concluziilor exercițiilor și ia măsuri pentru remedierea deficiențelor constatate.

II. MĂSURI OPERATIVE DE INTERVENȚIE

COD GALBEN

Dispune notificarea/informarea personalului cu atribuții în gestionarea situațiilor de urgență cu privire la primirea unei avertizări cod galben de inundații.

Activează centrul operativ cu activitate temporară al unității administrativ - teritoriale.

Stabilește măsurile ce trebuie luate pentru limitarea efectelor unor eventuale inundații.

Semnează hotărârea Comitetului Local pentru Situații de Urgență privind măsurile necesare a fi adoptate în vederea prevenirii și/sau gestionării riscului de inundații.

Emite dispoziția de punere în aplicare a măsurilor adoptate prin hotărârea Comitetului Local pentru Situații de Urgență.

Asigură spațiul și instruirea personalului pentru efectuarea permanenței, precum și accesul la mijloacele de comunicații.

Verifică modul de îndeplinire a serviciului de permanență.

Urmărește modul de transmitere/recepționare a informațiilor referitoare la derularea evenimentelor.

Ține permanent legătura cu Sistemul de Gospodărire a Apelor și cu Inspectoratul pentru Situații de Urgență Județean cu privire la evoluția situației în teren.

Raportează la Centrul Operațional Județean, informații privind măsurile instituite.

Elaborează, împreună cu personalul propriu, mesajul de avertizare și precizează măsurile inițiale pentru intensificarea monitorizării în zonele potențial a fi afectate.

Asigură avertizarea/informarea persoanelor care ar putea fi surprinse de creșterea debitelor pe cursurile de apă, aflate în zonele izolate (insule, zone de agrement etc.).

Asigură informarea/avertizarea populației, instituțiilor publice locale și operatorilor economici, conform schemei de avertizare – alarmare.

Asigură informarea populației cu privire la măsurile adoptate de autoritățile administrației publice locale și la regulile de comportare pe timpul manifestării fenomenului hidrologic periculos prin intermediul sistemului de comunicare existent la nivelul unității administrativ - teritoriale, mass-mediei locale, cu ajutorul personalului propriu primăriei și a Serviciului Voluntar pentru Situații de Urgență, etc.

Asigură luarea măsurilor de evitare sau de eliminare a blocajelor cu plutitori și ghețuri, în special în zonele podurilor și podețelor, formațiunilor torențiale, cursurilor mici de apă, văilor nepermanente, prizelor de apă și a evacuărilor apei din intravilan.

Asigură monitorizarea cursurilor de apă și a amenajărilor cu rol de apărare împotriva inundațiilor de pe raza unității administrativ - teritoriale.

Transmite informații deținătorului, cu privire la eventualele deficiențe constatate la diguri, regularizări cursuri de apă, consolidări de mal și amenajări de desecare.

Dispune deținătorilor de iazuri piscicole și ai celorlalte acumulări mici, de pe raza unității administrativ - teritoriale, luarea măsurilor pentru evitarea unor eventuale accidente la acestea (asigurarea funcționării corespunzătoare a evacuărilor).

COD PORTOCALIU

Dispune notificarea/informarea personalului cu atribuții în gestionarea situațiilor de urgență cu privire la primirea avertizărilor cod portocaliu de inundații.

Activează Centrul Operativ cu activitate temporară al unității administrativ - teritoriale.

Stabilește măsurile ce trebuie luate pentru limitarea efectelor inundațiilor.

Semnează hotărârea Comitetului Local pentru Situații de Urgență privind măsurile necesare să fie adoptate în vederea prevenirii și/sau gestionării riscului de inundații.

Emite dispoziția de punere în aplicare a măsurilor adoptate prin hotărârea Comitetului Local pentru Situații de Urgență.

Asigură spațiul pentru efectuarea permanenței, precum și accesul la mijloacele de comunicații.

Asigură permanența la sediul primăriei cu personal instruit, în vederea primirii înștiințărilor, prognozelor și avertizărilor hidrometeorologice.

Verifică modul de îndeplinire a serviciului de permanență.

Asigură continuitatea transmiterii/recepționării informațiilor referitoare la derularea evenimentelor.

Dispune agentului de inundații întocmirea Rapoartelor operative privind efectele inundațiilor, conform prevederilor Anexei 8 la Regulamentul privind gestionarea situațiilor de urgență generate de inundații aprobat cu Ordinul Comun al ministrului mediului și pădurilor și al ministrului administrației și internelor nr.459/78/2019.

Urmărește modul de întocmire și transmitere al acestora.

Asigură menținerea legăturii cu Comitetele pentru situații de urgență ale localităților vecine.

Elaborează, împreună cu personalul propriu, **mesajul de avertizare** și precizează măsurile inițiale pentru intensificarea monitorizării în zonele potențial a fi afectate.

Dispune și urmărește punerea în aplicare a schemei de avertizare a populației, instituțiilor și operatorilor economici din unitatea administrativ - teritorială.

Asigură informarea/avertizarea populației, instituțiilor publice locale și operatorilor economici, din zonele cu risc la inundații, de pe întreg teritoriul unității administrativ teritoriale, conform schemei de avertizare – alarmare a populației.

Asigură avertizarea locuitorilor din satele aparținătoare comunei prin intermediul persoanelor desemnate din cadrul membrilor Comitetului Local pentru Situații de Urgență.

Dispune folosirea tuturor mijloacelor disponibile pentru a asigura avertizarea sau după caz, alarmarea populației și obiectivelor din zonele de risc la inundații.

Anunță populația, prin intermediul posturilor locale de radio și televiziune sau a membrilor Comitetului Local pentru Situații de Urgență și/sau Serviciului Voluntar pentru Situații de Urgență, după caz, **cu privire la activitățile prioritare care trebuie întreprinse.**

Asigură efectuarea patrulării pe cursurile de apă și pe diguri, de către membrii Serviciului Voluntar pentru Situații de Urgență.

Coordonează măsurile de evitare a blocajelor, în special în zonele podurilor, prizelor de apă, gurilor de evacuare și în alte puncte critice de pe cursurile de apă, inclusiv pe formațiunile torențiale.

Interzice efectuarea unor breșe în diguri, în vederea realizării de inundări dirijate pentru salvarea unor zone locuite, fără acordul Comitetului Județean pentru Situații de Urgență și aprobarea Comitetului Ministerial pentru Situații de Urgență din cadrul Ministerului Mediului și Schimbărilor Climatice.

Dispune măsuri de avertizare - alarmare a populației și a obiectivelor situate în zona inundabilă în caz de pericol iminent de avariere a unor construcții hidrotehnice.

Dispune participarea Serviciului Voluntar pentru Situații de Urgență la acțiunile operative desfășurate de specialiștii unităților deținătoare de lucrări cu rol de apărare împotriva inundațiilor.

Dispune măsuri pentru localizarea apelor revărsate, precum și a celor provenite din infiltrații și scurgeri de pe versanți și dirijarea lor în albiile cursurilor de apă, gravitațional sau prin pompare.

Conduce acțiunile de evacuare cu sprijinul autorităților competente (Inspectoratul Județean pentru Situații de Urgență, Poliție, Jandarmerie).

Asigură cazarea persoanelor sinistrate, aprovizionarea cu apă, alimente, bunuri de strictă necesitate, acordarea de asistență medicală și identifică noi posibilități de cazare temporară a persoanelor sinistrate.

Asigură adăpostirea, hrănirea și acordarea de asistență veterinară animalelor evacuate.

Asigură realizarea dispozitivului de pază a bunurilor materiale prin intermediul comandantului forțelor de ordine.

Analizează capacitățile de intervenție, stabilind prioritățile de acțiune pentru evacuarea apei din imobile (gospodării, obiective economico-sociale).

În situația în care resursele proprii sunt insuficiente, solicită sprijin din partea instituțiilor cu atribuții în domeniu (Inspectoratul pentru Situații de Urgență Județean - evacuarea apei din clădiri, unitățile teritoriale ale Agenției Naționale de Îmbunătățiri Funciare - evacuarea apei din zonele amenajate pentru desecare, jandarmi, armată, societăți de salubritate și canalizare).

Organizează distribuirea apei potabile, alimentelor și ajutoarelor umanitare către populația afectată.

Identifică și direcționează spre taberele de sinistrați, formațiunile și mijloacele de acordare a primului ajutor medical și sanitar veterinar.

Solicită instituțiilor și persoanelor specializate executarea salubrității și aplicarea măsurilor sanitar-epidemice în zonele afectate.

COD ROSU

Dispune notificarea/informarea personalului cu atribuții în gestionarea situațiilor de urgență cu privire la primirea unor avertizări cod roșu pentru inundații.

Asigură funcționarea permanentă a Centrului Operativ cu activitate temporară al unității administrativ - teritoriale.

Stabilește măsurile ce trebuie luate pentru diminuarea efectelor inundațiilor.

Semnează hotărârea Comitetului Local pentru Situații de Urgență privind măsurile necesare să fie adoptate în vederea gestionării riscului de inundații.

Emitte decizia de punere în aplicare a măsurilor adoptate prin hotărârea Comitetului Local pentru Situații de Urgență.

Propune, după caz, prefectului instituirea stării de alertă pe teritoriul unității administrativ - teritoriale, în funcție de evoluția fenomenelor.

Asigură spațiul pentru efectuarea permanenței, precum și accesul la mijloacele de comunicații.

Asigură permanența la sediul primăriei cu personal instruit, în vederea primirii înștiințărilor, prognozelor și avertizărilor hidrometeorologice.

Verifică modul de îndeplinire a serviciului de permanență.

Asigură continuitatea transmiterii / recepționării informațiilor referitoare la derularea evenimentelor.

Dispune întocmirea Rapoartelor operative privind efectele inundațiilor, conform prevederilor Anexei nr. 8 la Regulamentul privind gestionarea situațiilor de urgență generate de inundații aprobat cu Ordinul Comun al ministrului mediului și pădurilor și al ministrului administrației și internelor nr.459/78/2019.

Urmărește modul de întocmire și transmitere al acestora.

Asigură menținerea legăturii cu Comitetele pentru situații de urgență ale localităților vecine.

Elaborează mesajul de avertizare și precizează măsurile inițiale pentru intensificarea monitorizării în zonele potențial a fi afectate.

Dispune și urmărește punerea în aplicare a schemei de avertizare a populației, instituțiilor și operatorilor economici din unitatea administrativ - teritorială.

Asigură informarea/avertizarea instituțiilor publice locale, operatorilor economici și avertizarea populației din zonele cu risc la inundații, de pe întreg teritoriul unității administrativ teritoriale, conform schemei de avertizare – alarmare a populației.

Asigură avertizarea locuitorilor din satele aparținătoare comunei, prin intermediul persoanelor desemnate din cadrul membrilor Comitetului Local pentru Situații de Urgență.

Dispune folosirea tuturor mijloacelor disponibile pentru a asigura alarmarea populației și obiectivelor din zonele de risc la inundații.

Dispune acționarea echipamentelor de alarmare și transmiterea semnalului “alarmă la dezastre” către populație, după caz.

Anunță populația, prin intermediul posturilor locale de radio și televiziune sau a membrilor Comitetului Local pentru Situații de Urgență și/sau Serviciului Voluntar pentru Situații de Urgență, cu privire la activitățile prioritare care trebuie întreprinse.

Asigură efectuarea patrulării pe cursurile de apă și pe diguri, de către membrii Serviciului Voluntar pentru Situații de Urgență.

Interzice efectuarea unor breșe în diguri, în vederea realizării de inundări dirijate pentru salvarea unor zone locuite, fără acordul Comitetului Județean pentru Situații de Urgență și aprobarea Comitetului Ministerial pentru Situații de Urgență din cadrul Ministerului Mediului și Schimbărilor Climatice.

Dispune măsuri de avertizare - alarmare a populației și a obiectivelor situate în zona inundabilă în caz de pericol iminent de avariere a unor diguri sau baraje.

Dispune participarea Serviciului Voluntar pentru Situații de Urgență la acțiunile operative desfășurate de specialiștii unităților deținătoare de lucrări cu rol de apărare împotriva inundațiilor.

Conduce acțiunile de evacuare cu sprijinul autorităților competente (Inspectoratul Județean pentru Situații de Urgență, Poliție, Jandarmerie).

Dispune activarea Centrului de Conducere și Coordonare a Evacuării (CCCE).

Stabilește necesarul de forțe și mijloace, proprii, în baza planurilor/convențiilor de colaborare/cooperare și definește nevoile de sprijin din partea Comitetului pentru Situații de Urgență Județean.

Asigură realizarea dispozitivului de pază a bunurilor materiale prin intermediul comandantului forțelor de ordine.

Asigură cazarea persoanelor sinistrate, aprovizionarea cu apă, alimente, bunuri de strictă necesitate, acordarea de asistență medicală și identifică noi posibilități de cazare temporară a persoanelor sinistrate.

Asigură adăpostirea, hrănirea și acordarea de asistență veterinară animalelor evacuate.

Organizează distribuirea apei potabile, alimentelor și ajutoarelor umanitare către populația afectată.

Identifică și direcționează spre taberele de sinistrați, formațiunile și mijloacele de acordare a primului ajutor medical și sanitar veterinar.

Solicită instituțiilor și persoanelor specializate executarea salubrității și aplicarea măsurilor sanitar-epidemice în zonele afectate.

Organizează activitățile de căutare și identificare a victimelor și persoanelor date dispărute.

Pune la dispoziția reprezentanților direcției sanitar-veterinare personal specializat pentru colectarea, transportul și incinerarea animalelor moarte.

III.MĂSURI DE REABILITARE

Emite dispoziția privind constituirea Comisiei pentru evaluarea pagubelor produse de inundații.

Dispune centralizarea pagubelor produse de inundații (fizic).

Urmărește și sprijină activitatea Comisiei pentru evaluarea pagubelor alcătuită din specialiști, numită prin ordinul prefectului.

Semnează Procesul Verbal privind constatarea și evaluarea pagubelor produse de inundații.

Semnează Procesul Verbal de calamități întocmit de către deținători, pentru construcțiile hidrotehnice afectate de viituri.

Asigură elaborarea și transmiterea Raportului de sinteză privind efectele inundațiilor, conform prevederilor Anexei 9 la Regulamentul privind gestionarea situațiilor de urgență generate de inundații aprobat cu Ordinul Comun al ministrului mediului și pădurilor și al ministrului administrației și internelor nr.459/78/2019.

Asigură anunțarea populației, prin intermediul sistemului de avertizare-alarmare, cu privire la activitățile prioritare pe care trebuie să le desfășoare.

Urmărește modul de aplicare a măsurilor de restricție a consumului de apă și alimente până la revenirea stării de normalitate.

Coordonează repartitia forțelor și mijloacelor de intervenție proprii în zonele afectate.

Asigură participarea cetățenilor la acțiunile de refacere și reconstrucție.

Analizează capacitățile de intervenție, stabilind prioritățile de acțiune pentru evacuarea apei din imobile (gospodării, obiective economico-sociale).

În situația în care resursele proprii sunt insuficiente, solicită sprijin din partea instituțiilor cu atribuții în domeniu (Inspectoratul Județean pentru Situații de Urgență - evacuarea apei din clădiri, unitățile teritoriale ale Agenției Naționale de Îmbunătățiri Funciare - evacuarea apei din zonele amenajate pentru desecare, jandarmi, armată, societăți de salubritate și canalizare).

Interzice efectuarea de breșe în diguri pentru evacuarea apei acumulate în incinte fără acordul prefectului și aprobarea Comitetului Ministerial din cadrul Ministerului Mediului, Apelor și Pădurilor.

Identifică instituțiile și persoanele specializate în vederea executării salubrității și aplicării măsurilor sanitar - epidemice în zonele afectate.

Identifică resursele financiare necesare refacerii infrastructurii.

Dispune măsurile pentru reluarea activității instituțiilor și operatorilor economici afectați.

Stabilește prioritățile de acordare de ajutoare materiale și financiare în vederea refacerii gospodăriilor afectate.

COMITETUL LOCAL PENTRU SITUAȚII DE URGENȚĂ ORAȘULUI ÎN TORSURA BUZĂULUI

Măsuri de apărare împotriva inundațiilor luate la nivel local

<p>Nr. crt.</p> <p>Măsuri la atingerea :</p> <ul style="list-style-type: none"> - cotei de atenție (CA) - fazei I de apărare la diguri - fazei I de apărare la ghețuri - pragurilor de avertizare la precipitații COD GALBEN 	<p>Măsuri la atingerea ;</p> <ul style="list-style-type: none"> - cotei de inundație (CI) - fazei II a de apărare la diguri - fazei II a de apărare la ghețuri - pragurilor de agravare la precipitații COD PORTOCALIU 	<p>Măsuri la atingerea :</p> <ul style="list-style-type: none"> - cotei de pericol (CP) - fazei a III a la de apărare la diguri - fazei a III a de apărare la ghețuri - " Meteor rosu " pentru precipitații COD ROȘU 	<p>Măsuri la ieșirea din dispozitivul de apărare</p>
<ul style="list-style-type: none"> - Se convoacă C.L.S.U ; - Se convoacă S.V.S.U ; - Se instituie permanență la sediul primăriei; - Se avertizează populația și obiectivele social – economice asupra fenomenelor apărute (avertizări hidro – meteo, atingerea cotei de atenție) ; - Se verifică și se pregătește stocul de apărare împotriva inundațiilor ; - Se urmăresc creșterile de nivel ale apelor; - Se supraveghează punctele critice ; - Se transmit informații telefonice și se transmit după caz Rapoarte Operative la I.S.U Covasna și S.G.A Covasna cu privire la apariția și evoluția fenomenelor, precum și descrierea măsurilor întreprinse; <p>FAZA I-A DE APĂRARE LA GHETURI</p> <p>Se vor aplica măsurile prevăzute la atingerea cota de atenție, în plus :</p>	<ul style="list-style-type: none"> - Se convoacă Serviciul Voluntar pentru Situații de Urgență, precum și personalul apt de muncă și se acționează în zonele critice, acolo unde este cazul, cu lucrări provizorii - Se avertizează populația și obiectivele social – economice asupra fenomenelor apărute (avertizări hidro – meteo, atingerea cotei de inundație) - Se dispun măsuri suplimentare de supraveghere a cursurilor de apa cu echipe de intervenție proprii din cadrul SVSU ; - În funcție de evoluția fenomenelor hidro – meteorologice, se dispune evacuarea populației și bunurilor social – economice aflate în zone inundabile ; - Se dirijează forțele, materialele și mijloacele de apărare proprii în zonele afectate, iar în caz de necesitate se solicită suplimentarea acestora de la C.J.S.U. COVASNA, I.S.U. Covasna și A.B.A Covasna și se acționează în punctele critice pentru <ul style="list-style-type: none"> • suprăînălțarea malurilor în funcție de cotele maxime prognozate ; 	<ul style="list-style-type: none"> - Se mobilizează toată populația de pe raza localității pentru intervenții manuale și mecanice - Se avertizează populația și obiectivele social – economice asupra fenomenelor apărute (avertizări hidro – meteo, atingerea cotei de pericol) ; - Se evacuează populația, animalele și bunurile social – economice în zone dinaintea stabilite și se comunică instituțiilor județene (CJSU, ISU și SGA Covasna) deciziile de evacuare ; - Se asigură asistență medicală, cazare și alimente populației evacuate ; - Se acționează în continuare cu forțe și mijloace proprii pentru limitarea efectelor produse ; - În funcție de situațiile ivite 	<ul style="list-style-type: none"> - Se constituie comisii formate din reprezentanți ai C.L.S.U precum și ai C.J.S.U. pentru identificarea pagubelor fizice și valorice determinate de fenomenele hidrometeorologice periculoase și a măsurilor necesare pentru refacerea obiectivelor afectate ; - Se sprijină populația pentru refacerea sau repararea locuințelor afectate ; - În limita fondurilor disponibile se refac căile de comunicații, solicitându-se sprijin C.J.S.U acolo unde situația depășește posibilitățile primăriei. - Se încearcă repunerea în funcțiune a liniilor

<p>Măsuri la atingerea :</p> <ul style="list-style-type: none"> - cotei de atenție (CA) - fazei I de apărare la diguri - fazei I de apărare la ghețuri - pragurilor de avertizare la precipitații COD GALBEN 	<p>Măsuri la atingerea ;</p> <ul style="list-style-type: none"> - cotei de inundație (CI) - fazei II a de apărare la diguri - fazei II a de apărare la ghețuri - pragurilor de agravare la precipitații COD PORTOCALIU 	<p>Măsuri la atingerea :</p> <ul style="list-style-type: none"> - cotei de pericol (CP) - fazei a III a la de apărare la diguri - fazei a III a de apărare la ghețuri - " Meteor rosu " pentru precipitații COD ROȘU 	<p>Măsuri la ieșirea din dispozitivul de apărare</p>
<p>Măsuri la atingerea :</p> <ul style="list-style-type: none"> - cotei de atenție (CA) - fazei I de apărare la diguri - fazei I de apărare la ghețuri - pragurilor de avertizare la precipitații COD GALBEN 	<p>Măsuri la atingerea ;</p> <ul style="list-style-type: none"> - cotei de inundație (CI) - fazei II a de apărare la diguri - fazei II a de apărare la ghețuri - pragurilor de agravare la precipitații COD PORTOCALIU 	<p>Măsuri la atingerea :</p> <ul style="list-style-type: none"> - cotei de pericol (CP) - fazei a III a la de apărare la diguri - fazei a III a de apărare la ghețuri - " Meteor rosu " pentru precipitații COD ROȘU 	<p>Măsuri la ieșirea din dispozitivul de apărare</p>
<p>Măsuri la atingerea :</p> <ul style="list-style-type: none"> - cotei de atenție (CA) - fazei I de apărare la diguri - fazei I de apărare la ghețuri - pragurilor de avertizare la precipitații COD GALBEN 	<p>Măsuri la atingerea ;</p> <ul style="list-style-type: none"> - cotei de inundație (CI) - fazei II a de apărare la diguri - fazei II a de apărare la ghețuri - pragurilor de agravare la precipitații COD PORTOCALIU 	<p>Măsuri la atingerea :</p> <ul style="list-style-type: none"> - cotei de pericol (CP) - fazei a III a la de apărare la diguri - fazei a III a de apărare la ghețuri - " Meteor rosu " pentru precipitații COD ROȘU 	<p>Măsuri la ieșirea din dispozitivul de apărare</p>
<p>Măsuri la atingerea :</p> <ul style="list-style-type: none"> - cotei de atenție (CA) - fazei I de apărare la diguri - fazei I de apărare la ghețuri - pragurilor de avertizare la precipitații COD GALBEN 	<p>Măsuri la atingerea ;</p> <ul style="list-style-type: none"> - cotei de inundație (CI) - fazei II a de apărare la diguri - fazei II a de apărare la ghețuri - pragurilor de agravare la precipitații COD PORTOCALIU 	<p>Măsuri la atingerea :</p> <ul style="list-style-type: none"> - cotei de pericol (CP) - fazei a III a la de apărare la diguri - fazei a III a de apărare la ghețuri - " Meteor rosu " pentru precipitații COD ROȘU 	<p>Măsuri la ieșirea din dispozitivul de apărare</p>

Nr. crt.	Măsuri la atingerea : - cotei de atenție (CA) - fazei I de apărare la diguri - fazei I de apărare la ghețuri - pragurilor de avertizare la precipitații COD GALBEN	Măsuri la atingerea ; - cotei de inundație (CI) - fazei II a de apărare la diguri - fazei II a de apărare la ghețuri - pragurilor de agravare la precipitații COD PORTOCALIU	Măsuri la atingerea : - cotei de pericol (CP) - fazei a III a de apărare la diguri - fazei a III a de apărare la ghețuri - " Meteor rosu " pentru precipitații COD ROȘU	Măsuri la ieșirea din dispozitivul de apărare
	PRAGUL DE AGRAVARE LA PRECIPITAȚII Se vor aplica măsurile prevăzute la atingerea cota de inundație, in plus: - Se limitează extinderea deteriorărilor prin executarea unor lucrări provizorii ; - Membrii comisiei se vor deplasa in zonele afectate, dispunând Măsuri operative si constatând efectele acestora ; - ;	PRAGUL DE PERICOL PENTRU PRECIPITAȚII Se vor aplica măsurile prevăzute la atingerea cota de pericol, in plus : - Se localizează apele provenite din scurgerile de pe versanți si le dirijează in albiile cursurilor de apa, gravitațional sau prin pompare ;		

Președintele Comitetului Local pentru Situații de Urgență
al orașului Întorsura Buzăului,

PRIMAR,



Întocmit:
Inspector Protecție Civilă
Brie Tohănean Ioan

Data

14.05.2021

Pragurile pentru precipitațiile măsurate, care pot avea impact asupra stării hidrologice, pentru care se emit informații de precipitații

- a) **pragul de atenție** - precipitații care totalizează cantități de 15 l/mp în maxim 3 ore;
- b) **pragul de alertă** - precipitații care totalizează 25 l/mp în maxim 6 ore;
- c) **pragul de pericol** - precipitații care totalizează 25 l/mp/1 oră și care pot produce creșteri bruște de niveluri pe cursurile de apă, curgeri intense de strat de apă pe versanți.

La depășirea acestor praguri de precipitații se transmit valorile înregistrate de către personalul de specialitate din cadrul Administrației Naționale "Apele Române" conform fluxului informațional intern.

Mărimile caracteristice de apărare definite în caz de inundații, sunt:

A. Pentru zonele îndiguite ale cursurilor de apă:

- a) Faza I de apărare - atunci când nivelul apei ajunge la piciorul taluzului exterior al digului pe o treime din lungimea acestuia;
- b) Faza a II-a de apărare - atunci când nivelul apei ajunge la jumătatea înălțimii dintre cota fazei I și cea a fazei a III-a de apărare;
- c) Faza a III-a de apărare - atunci când nivelul apei ajunge la 0,2 m - 1,5 m sub cota nivelurilor apelor maxime cunoscute sau sub cota nivelului maxim pentru care s-a dimensionat digul respectiv sau la depășirea unui punct critic.

B. Pentru zonele neîndiguite ale cursurilor de apă, în secțiunile stațiilor hidrometrice:

- a) cota de atenție - C.A. - nivelul la care pericolul de inundare este posibil după un interval de timp relativ scurt, necesitând o vigilență sporită în cazul desfășurării unor activități expuse la inundații;
- b) cota de inundație - C.I. - nivelul la care se produc revărsări importante care pot conduce la inundarea primului obiectiv;
- c) cota de pericol - C.P. - nivelul la care pot fi necesare măsuri deosebite de evacuare a oamenilor și bunurilor, restricții la folosirea podurilor și căilor rutiere, precum și luarea unor măsuri deosebite în exploatarea construcțiilor hidrotehnice.

C. Pentru acumulări fazele I, a II-a și a III-a de apărare sunt stabilite în funcție de nivelul apei în lac și de debitul afluent și se calculează de proiectant/expert în ecartul cuprins între Nivelul Normal de Retenție (N.N.R.) și Nivel maxim de exploatare (N.M.E.), stabilite și prin regulamentele de exploatare.

D. În cazul pericolului de inundații prin aglomerarea ghețurilor și revărsarea apelor, se stabilesc următoarele mărimi caracteristice:

- a) faza I - atunci când gheața se desprinde și sloiurile curg pe cursul de apă și apar mici îngrămădiri;
- b) faza a II-a - atunci când sloiurile de gheață se aglomerează și cresc nivelurile în amonte;
- c) faza a III-a - atunci când sloiurile s-au blocat formând zăpoare ce conduc la producerea de pagube prin revărsare în amonte sau prin curgerea sloiurilor în aval ca urmare a cedării zăporului.

G. În cazul pericolului de inundații produse, pe terenurile agricole, de ridicarea nivelului pânzei de apă freatică (inundații din ape interne) se stabilesc următoarele mărimi caracteristice:

- a) pragul de atenție - apariția fenomenului de băltire pe o suprafață de minim 30% din suprafața totală a terenului potențial a fi afectat;
- b) pragul de avertizare - apa stagnează în zona inundată până la 72 de ore și are o lamă până la 0,5 m;
- c) pragul de avertizare/pericol - apa stagnează în zona inundată mai mult de 72 de ore și are o lamă mai mare de 0,5 m.

Codificarea atenționărilor meteorologice și hidrologice

ATENȚIONĂRI / AVERTIZĂRI METEOROLOGICE

COD GALBEN – Atenționări meteorologice

- Sunt posibile fenomene hidrologice periculoase pe arii restrânse;
- Există risc de deversare din cauza incapacității de preluare, pe timp scurt, a rețelelor de canalizare;
- Subsolurile și punctele joase ale locuințelor pot fi inundate rapid;
- Pe timp scurt, condițiile de circulație rutieră pot deveni dificile pe drumurile secundare și se pot produce perturbări ale transportului feroviar;
- Pe timp scurt și pe arii restrânse se pot produce întreruperi ale alimentării cu energie electrică.

COD PORTOCALIU – Avertizări meteorologice

- Sunt posibile fenomene hidrologice periculoase pe arii relativ extinse;
- Există risc de deversare din cauza incapacității de preluare a rețelelor de canalizare;
- Condițiile de circulație rutieră pot deveni dificile și se pot produce perturbări ale transportului feroviar;
- Se pot produce întreruperi ale alimentării cu energie electrică;
- Locuințele șubrede și instalațiile improvizate pot suferi pagube importante.

COD ROȘU – Avertizări meteorologice

- Se anticipează că activitățile socio-economice vor fi puternic afectate pe o durată de câteva zile, iar viața locuitorilor din zonele afectate este în pericol;
- Sunt posibile fenomene hidrologice extreme pe arii extinse;
- Circulația rutieră și feroviară poate deveni foarte dificilă sau poate fi întreruptă;
- Risc ridicat de deversare din cauza incapacității de preluare a rețelei de canalizare;
- Se pot produce întreruperi de durată ale alimentării cu energie electrică.

ATENȚIONĂRI / AVERTIZĂRI HIDROLOGICE

COD GALBEN – Atenționări hidrologice

- Risc de viituri sau creșteri rapide ale nivelului apei, care necesită o vigilență sporită în cazul desfășurării unor activități expuse la inundații;
- Se pot produce scurgeri importante pe versanți, torenți, pâraie și viituri rapide pe râurile mici cu posibile efecte de inundații locale;
- În secțiunile monitorizate hidrometric, se pot produce depășiri ale COTEI DE ATENȚIE/ Fazei I de apărare.

COD PORTOCALIU – Avertizări hidrologice

- Risc de viituri majore generatoare de revărsări importante, care pot conduce la inundarea de gospodărie și obiective social-economice;
- De asemenea, se pot produce scurgeri importante pe versanți, torenți, pâraie și viituri rapide pe râurile mici cu posibile efecte severe de inundații locale;
- În secțiunile monitorizate hidrometric, se pot produce depășiri semnificative ale COTEI DE INUNDAȚIE/ Fazei a II-a de apărare (mai mari de 20 – 30 cm);
- Din cauza intensității deosebite a fenomenelor hidrologice prevăzute a fi periculoase, se pot înregistra pagube economice însemnate și poate fi pusă în pericol viața oamenilor.

COD ROȘU – Avertizări hidrologice

- Risc de inundații majore care poate necesita adoptarea unor măsuri deosebite pentru evacuarea oamenilor și bunurilor, impunerea de restricții la folosirea podurilor și căilor de transport, exploatarea construcțiilor hidrotehnice, altele;
- În secțiunile monitorizate hidrometric, se pot produce depășiri semnificative ale COTELOR DE PERICOL /Fazei a III-a de apărare (mai mari de 20 – 30 cm);
- Din cauza intensității majore a fenomenelor hidrologice prevăzute a fi periculoase, se pot înregistra pagube economice însemnate și poate exista un risc semnificativ pentru viața oamenilor.

Măsurile generale și specifice pentru protecția populației în caz de poluări accidentale pe cursurile de apă

Planul de prevenire și combatere a poluărilor accidentale se elaborează de către orice folosință potențial poluatoare sau la care se pot produce evenimente ce pot conduce la poluarea accidentală a resurselor de apă.

Starea de calitate a resurselor de apă este condiționată atât de modul de utilizare a acestora ca surse de alimentare cu apă a populației, industriei și altor folosințe, cât și de utilizarea resurselor ca receptori ai apelor uzate evacuate după utilizare. Una din măsurile importante pentru menținerea calității resurselor de apă o reprezintă activitatea de prevenire și combatere a poluărilor accidentale.

Poluarea accidentală, în sensul prezentei metodologii, este orice alterare a caracteristicilor fizice, chimice, biologice sau bacteriologice ale apei, produsă prin accident, avarie sau altă cauză asemanătoare, ca urmare a unei erori, omisiuni, neglijențe ori calamități naturale și în urma careia apa devine improprie folosirii ca înainte de poluare. Poluarea accidentală este, de cele mai multe ori, de intensitate mare și de scurtă durată.

După producerea unui eveniment cauzator de poluare, conducerea unității are obligația să analizeze în detaliu și sub toate aspectele, cauzele poluării accidentale și de a dispune măsuri tehnico – materiale și organizatorice, în scopul prevenirii unor astfel de situații nedorite, inclusiv eventualele modificări și/sau completări ale tehnologiilor de producție, ale instalațiilor, construcțiilor, dotărilor, ținând seama și de experiența dobândită în cursul evenimentului de poluare consumat.

Persoanele sau colectivele din unitate, cu atribuții în combaterea poluării accidentale acționează pentru :

- eliminarea cauzelor care au provocat poluarea accidentală, în scopul sistării ei ;
- limitarea și reducerea ariei de răspândire a substanțelor poluante ;
- îndepărtarea, prin mijloace adecvate tehnic, a substanțelor poluante ;
- colectarea, transportul și depozitarea intermediară în condiții de securitate corespunzătoare pentru mediu, în vederea respectării sau, după caz, a neutralizării ori distrugerii substanțelor poluante .

Cauzele care conduc la producerea poluărilor accidentale sunt :

- Nerespectarea regulilor de exploatare ;
- Dereglarea unor procese industriale, când cantități mari de substanțe nocive ajung în apa de suprafață ;
- Accidente tehnice ;
- Descărcări intenționate

Consecințele poluării sunt :

- Restricții la captare
- Măsuri suplimentare de tratare a apei ;
- Restricții la folosirea apei ;
- Înlocuirea completă sau parțială a sursei ;
- Întreruperea activității economice ;
- Întreruperea alimentării cu apă a populației ;
- Mortalitate piscicolă ;
- Dezechilibre ecologice ;
- Alte consecințe negative ;

Poluările accidentale sunt :

- Cu sursă identificată ;
- Cu sursă neidentificată ;
- Cu efect local ;
- Cu efect mare (intercomunal, interjudețean, transfrontalier) ;

In cazul in care, cu toate masurile luate, exista pericol ca poluarea sa se extinda catre resurse de apa de suprafata sau subterane, imediat va fi avertizata SGA/ABA BUZĂU, asupra situatiei create.

In cazuri de forta majora, conducerea unitatii va dispune oprirea functionarii unor instalatii sau sectii de productie, sectoare de activitate care contribuie la generarea, in continuare a poluarii accidentale (astfel de situatii limita vor fi analizate prin scenariile prestabilite de poluari accidentale posibile si vor fi incluse in programul propriu de actiune in cazuri de poluari accidentale).

Dupa eliminarea cauzelor poluarii accidentale si dupa indepartarea pericolului raspandirii substantelor poluante in unitati sau zone adiacente, conducerea unitatii sau a sectiei va informa SGA/ABA BUZĂU, asupra sistarii fenomenului.

La solicitarea autoritatilor de gospodarie a apelor, conducerea unitatii dispune subordonatilor colaborarea cu aceste organe, in vederea stabilirii raspunderilor si a vinovatilor pentru poluarea accidentala produsa.

La constatarea unei poluari accidentale a surselor de apa, pentru care nu s-a primit comunicarea de avertizare din partea SGA/ABA BUZĂU angajatul unitatii, care a observat fenomenul, anunta SGA/ABA BUZĂU si conducerea unitatii.

La primirea avertizarii privind poluarea accidentala a sursei de apa, angajatul unitatii care a primit avertizarea, anunta imediat conducerea unitatii.

In ambele situatii, conducerea unitatii dispune de urgenta, personalului special desemnat acestui scop, trecerea la realizarea actiunilor si masurilor proprii pentru limitarea pagubelor care ar putea fi produse de deteriorarea calitatii apei brute folosite la alimentare.

Imediat dupa incetarea efectelor poluarii accidentale, conducerea unitatii dispune evaluarea pagubelor produse de folosirea apei brute poluate, in unitatea proprie si, dupa caz, la alte unitati alimentate prin sistemul propriu al primei, informand si autoritatea de gospodarie a apelor sau alte organe de ancheta.

Conform Legii Apelor nr. 107 / 1996 cu modificările și completările ulterioare, activitatea de prevenire a poluărilor accidentale și de înlăturare a efectelor lor se organizează pe baza **Planurilor de Prevenire și Combatere a Poluărilor Accidentale**, elaborat după metodologia aprobată prin Ordinul 785 / 1996 și Ordinul 278 / 1997.

În situațiile de producere a unei poluări accidentale pe raza localității, președintele Comitetului Local pentru Situații de Urgență sau șeful Serviciului Voluntar pentru Situații de Urgență / Agentul de inundații va anunța imediat telefonic SGA/ABA BUZĂU – tel.0238431214 și Inspectoratul pentru Situații de Urgență Covasna - tel. 0267315350 asupra fenomenului apărut.

În primă urgență, până la sosirea echipelor specializate în zonă, Comitetul Local pentru Situații de Urgență are următoarele obligații :

- monitorizării fenomenului apărut ;
- eliminarea cauzelor care au provocat poluarea și stoparea acesteia la sursă;
- intervenția imediată pentru limitarea, stoparea sau diminuarea poluării ;
- avertizarea populației asupra poluării produse și interzicerea adăpării animalelor ;
- informarea permanentă a autorităților județene (SGA/ABA BUZĂU și ISU COVASNA) despre evoluția fenomenului ;
- interzicerea folosirii apei de către populație în orice scop ;
- interzicerea adăpării animalelor ;

Pentru intervenții imediate în caz de poluare accidentală, Comitetele Locale pentru Situații de Urgență au obligativitatea asigurării unui stoc minim de apărare împotriva inundațiilor în conformitate cu *Ordinul MAP și MAI nr. 459 / 78 / 2019 - REGULAMENT pentru gestionarea situațiilor de urgență generate de inundații, fenomene meteorologice periculoase, accidente la construcțiile hidrotehnice și poluări accidentale.*

Măsuri generale si specifice pentru asigurarea alimentarii cu apa a populatie si a animalelor în cazul apariției secetei

Conform *Legii Apelor 107 / 1996 cu modificările și completările ulterioare*, dacă, din cauza secetei sau a altor calamități naturale, debitele de apă autorizate nu pot fi asigurate tuturor utilizatorilor autorizați, se aplica restricții temporare de folosire a resurselor de apă. Restricțiile se stabilesc prin planuri de restricții și folosire a apei în perioade deficitare, elaborate de administrațiile bazinale de apă, după consultarea utilizatorilor autorizați, cu avizul Administrației Naționale «Apele Române» și cu aprobarea comitetului de bazin. Planurile de restricții și folosire a apei în perioade deficitare, se aduc la cunoștință publicului.

Măsuri instituite pentru perioadele de secetă ce afectează resursa de apă

- În cazul când condițiile atmosferice impun instituirea măsurilor pentru secetă, atunci sistemele hidrotehnice vor anunța beneficiarii folosințelor de apă în scopul pregătirii pentru aplicarea prevederilor Planului de măsuri;
- Instituirea fazelor de atenție/avertizare se face pe baza unei analize de ansamblu a stării resurselor de apă și după caz a lucrărilor de gospodărire a apelor;
- Se vor lua în considerare și sursele de impurificare ce pot periclita în situații de ape mici funcționarea folosințelor ;
- Situația de restricții (propriu-zisă) se instituie când resursele naturale de apă și debitele ce se pot asigura din lacurile de acumulare sau derivații conform regulilor de exploatare a acestora, nu pot satisface cerințele minime de apă pentru funcționarea folosințelor la întreaga capacitate de producție;

Măsuri premergătoare pentru beneficiarii folosințelor de apă

- eliminarea pierderilor și a risipei de apă ;
- asigurarea calității corespunzătoare a apelor evacuate ;
- punerea în funcțiune a instalațiilor de alimentare de rezervă din apa subterană sau alte surse ;
- reutilizarea și refolosirea posibilităților de compensare internă a cerințelor de apă ;
- organizarea reviziilor și reparațiilor ;
- asigurarea funcționării dispozitivelor de măsurare a debitelor captate ;
- prelungirea conductelor de aspirație cu sorburi sub nivelele minime ;
- executarea de lucrări de curățire și adâncire a albiilor în zona captărilor, cu acordul și consultanța reprezentanților AN Apele Române ;
- dirijarea curentului de apă către prize ;
- verificarea instalațiilor de recirculare a apei ;
- la irigații se va suplimenta planul de udări pentru a se crea rezerve în sol ;
- realizarea unor baraje simple pe firul pâraielor, cu acordul și consultanța reprezentanților AN Apele Române ;

Măsuri în perioada de restricție

- asigurarea cerințelor de apă pentru alimentarea populației și animalelor prin utilizarea rațională a surselor de apă;
- asigurarea măsurilor de pază și protecție a izvoarelor și surselor de alimentare cu apă a populației;
- asigurarea rezervei de apă pentru stingerea incendiilor în cazul producerii acestora;
- scoaterea din funcțiune, parțial sau total, a unor instalații productive, corelat cu debitele restricționate;
- scoaterea din funcțiune, parțial sau total, a unor agregate de pompare aferente culturilor excluse de la irigații ;
- limitarea la valorile restricționate a debitelor prelevate din sursele de apă ;
- exploatarea și întreținerea instalațiilor de epurare strict la capacitatea și condițiile stabilite
- reducerea la minim a pierderilor de apă pe rețelele de aducțiune, distribuție etc. ;
- mărirea gradului de recirculare sau reutilizare a apei în procesul de producție ;

- ținerea evidenței zilnice a debitelor și volumelor de apă captată – restituită și calității apei evacuate ;
- se sistează sau se restricționează furnizarea apei calde menajere ;
- reducerea consumului casnic în procente funcție de debitul captat ;
- renunțarea la stropitul străzilor și spațiilor verzi ;
- sistarea unor activități de producție mai puțin importante pe perioade scurte de timp ;

Pe timpul producerii secetei care afectează resursa de apă se întocmesc Rapoartele operative, conform model prezentat în anexa la prezentul plan, și se transmit prin grija primarului, către Centrul operațional județean (Inspectoratul Județean pentru Situații de Urgență) și la Centrul operativ pentru situații de urgență din cadrul Sistemului de Gospodărie a Apelor.

Rapoartele operative se transmit imediat după primirea informațiilor primare privind producerea fenomenului hidrometeorologic periculos și în funcție de evoluția fenomenului ori de câte ori se impune, fără a se repeta informațiile.

Nota: informațiile de mai sus nu fac referire la seceta pedologică reglementată prin Ordinul Comun MADR/MAI nr. 120/68/2020

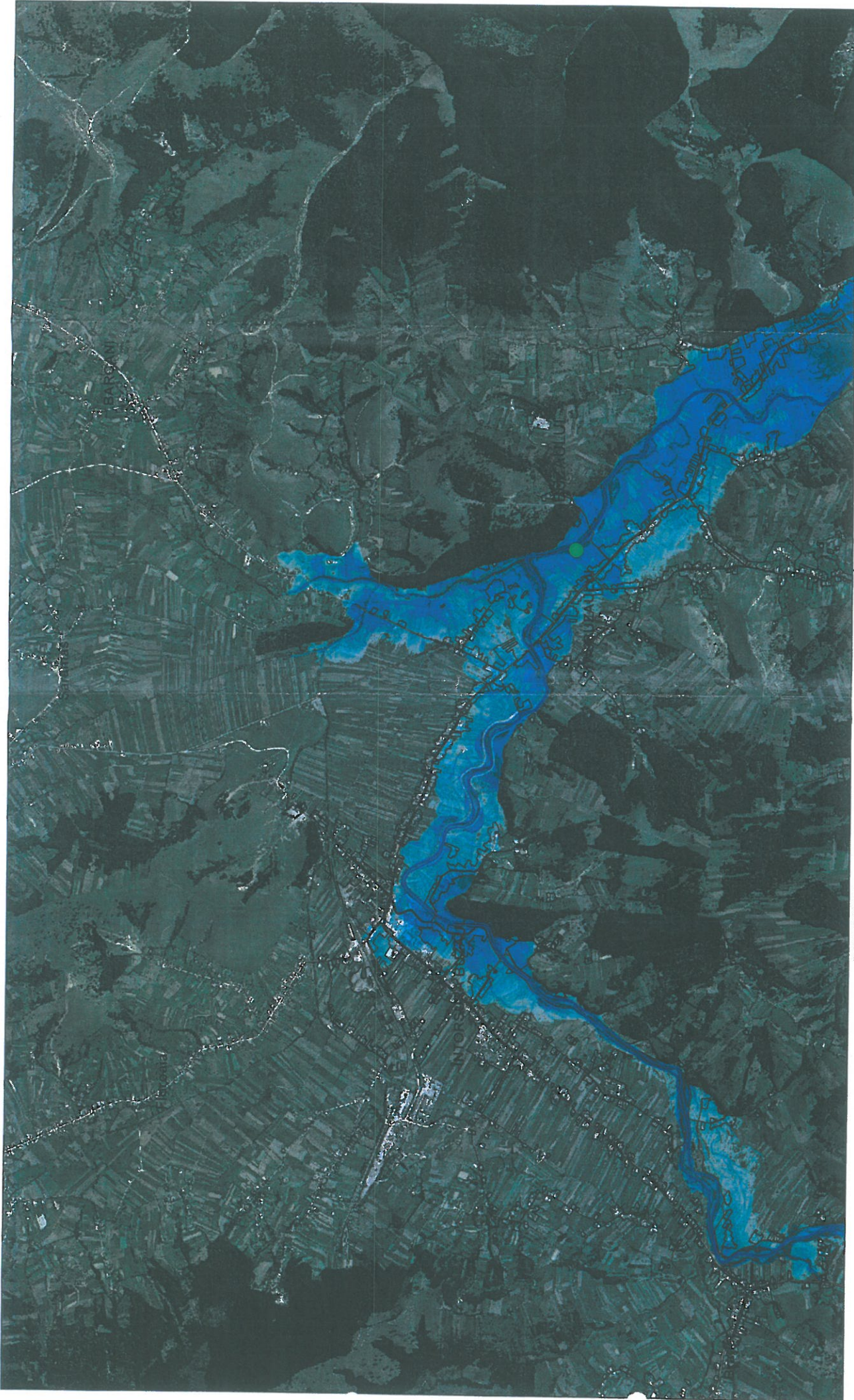

"PLAN PENTRU PREVENIREA, PROTECTIA SI DIMINUIAREA EFECTELOR INUNDATIILOR IN BAZINUL HIDROGRAFIC BUZAU"
 Beneficiar: Administratia Bazinala de Apa Buzau
 HARTA DE ADANCIME A APEI (clasificata) pentru probabilitatea de 1%
 seciunul cuprins intre: SIF Vama Buzaului si Sifru

Contine nr.: 17753 din 14/11/2006 Pusa nr. 2

Scara: 1:25 000
 mai 2013

BLOM
 IMAGING THE WORLD
 Executant: S.C. BLOM ROMANIA S.R.L.

LEGENDA:

0 - 0,25 m	0,5 - 1 m	2 - 4 m
0,25 - 0,5 m	1 - 2 m	4 - 10,56 m

N

LEGENDA:
 Căi ferate
 Drumuri
 Localitati