

PLANUL DE ANALIZA SI ACOPERIRE A RISCURILOR (P.A.A.R.)

CAPITOLUL I Dispoziții generale

Secțiunea 1 Definiție, scopuri, obiective

1.1.- Definiție: PAAR cuprinde riscurile potențiale identificate la nivelul teritoriului administrativ al orașului Întorsura Buzăului împreună cu satele aparținătoare (Brădet, Floroia, Scrădoasa), măsurile, acțiunile și resursele necesare pentru managementul riscurilor respective.

1.2.- Scopurile PAAR sunt:

- asigură cunoașterea de către toți factorii implicați a sarcinilor și atribuțiilor care revin premergător, pe timpul și după apariția unei situații de urgență;
- creează un cadru unitar și coerent de acțiune pentru prevenirea și gestionarea riscurilor generatoare de situații de urgență ;
- asigură un răspuns optim în caz de urgență, adecvat fiecărui tip de risc identificat.

1.3.- Obiectivele PAAR sunt:

- a) - asigurarea prevenirii riscurilor generatoare de situații de urgență, prin evitarea manifestării acestora, reducerea frecvenței de producere ori limitarea consecințelor lor, în baza concluziilor rezultate în urma identificării și evaluării tipurilor de risc, conform schemei cu riscurile teritoriale ;
- b) - amplasarea și dimensionarea unităților operative și a celorlalte forțe destinate asigurării funcțiilor de sprijin, privind prevenirea și gestionarea situațiilor de urgență ;
- c) - stabilirea concepției de intervenție în situații de urgență și elaborarea planurilor operative ;
- d) - alocarea și optimizarea forțelor și mijloacelor necesare prevenirii și gestionării situațiilor de urgență .

Secțiunea a 2-a

Responsabilități privind analiza și acoperirea riscurilor

2.1.- Acte normative de referință :

- Ordinul M.A.I. nr. 132/29.01.2007 pentru aprobarea Metodologiei de elaborare a Planului de analiză și acoperire a riscurilor și a Structurii-cadru a Planului de analiză și acoperire a riscurilor, publicat în M.O. partea I nr. 79/01.02.2007;
- Legea nr. 481/2001 privind Protecția Civilă;
- Legea nr. 307/2006 privind apărarea împotriva incendiilor;

2.2.- Structuri organizatorice implicate :

- Consiliul Local al orașului Întorsura Buzăului,
- Primăria orașului Întorsura Buzăului,
- Comitetul Local pentru Situații de Urgență al orașului Întorsura Buzăului,
- Serviciul Voluntar pentru Situații de Urgență al orașului Întorsura Buzăului;
- Poliția orașului Întorsura Buzăului,
- Operatori economici : S.C. ICCO-METAL SRL, S.C.JWC-ROMWOOD SRL, S.C. TRACON-

BRĂILA SRL (punct de lucru Întorsura Buzăului).

- Instituții publice: Primăria orașului Întorsura Buzăului cu toate serviciile publice, Școală Gimnazială Mihail Sadoveanu Întorsura Buzăului, Școala generală cu clasele I-VIII Brădet, Școala generală cu clasele I-VIII, Școala generală cu clasele I-IV Floroaia Mică, Școala generală cu clasele I-IV Floroaia Mare, Grădinița cu program normal Întorsura Buzăului, Grădinița cu program prelungit Întorsura Buzăului, Grădinița cu program normal Brădet, Grădinița cu program normal Floroaia, Grădinița cu program normal Floroaia Mică, Liceul Teoretic Mircea Eliade Întorsura Buzăului, Liceul Tehnologic Nicolae Bălcescu, Parohia Întorsura Buzăului, Parohia Brădet, Parohia Floroaia, Poliția orașului Întorsura Buzăului,

2.3. - Responsabilități ale organismelor și autorităților cu atribuții în domeniu ;

1. Monitorizarea pericolelor și riscurilor specifice, precum și a efectelor negative ale acestora :

A. Centralizarea datelor și informațiilor privind monitorizarea pericolelor și riscurilor specifice, precum și ale efectelor negative ale acestora:

- Comitetul Local pentru Situații de Urgență al Primăriei orașului Întorsura Buzăului și Inspectoratul Județean pentru Situații de Urgență Covasna

B. Monitorizarea pericolelor:

a) - factori de mediu, calitatea aerului - referent de mediu de la Primărie și de la agenții economici factori de risc, Agenția pentru Protecția mediului Covasna

b) - cutremure - referent de mediu de la Primărie și de la agenții economici factori de risc, Agenția pentru Protecția Mediului Covasna;

c) - fenomenele hidrologice pe cursurile de apă și a calității apei - SGA Apele Române -Sf. Gheorghe ;

d) - principalele lucrări hidrotehnice - administratorul lucrării (SGA - Sf.Gheorghe,)

e) - starea de sănătate a populației - dispensarele, cabinetele particulare, medicii de familie, Direcția Județeană de Sănătate Publică Covasna ;

f) - transporturi de substanțe chimice periculoase – Poliția orașului Întorsura Buzăului, Comitetul pentru Situații de Urgență prin inspectorul de specialitate, Inspectoratul Județean pentru Situații de Urgență Covasna;

2. Informarea, înștiințarea și avertizarea :

A. Informarea și educarea preventivă a populației și salariaților :

a) - pentru populație și salariați - Primăria orașului Întorsura Buzăului prin Comitetul Local pentru Situații de Urgență;

b)- pentru salariați - Conducerea instituțiilor prin Celula de Urgență;

c) - Conducerea Școlilor generale;

d) - Medicii de familie - pentru întreaga populație;

e) - Mass-media.

B. înștiințarea autorităților administrației publice locale al orașului Întorsura Buzăului:

a) - asupra stărilor potențial generatoare de situații de urgență - autoritățile administrației publice județene de specialitate cu responsabilități de monitorizare a pericolelor și riscurilor specifice, Inspectoratul Județean pentru Situații de Urgență;

b) - asupra producerii situațiilor de urgență - administratorii agenților surse de risc sau, după caz, administratorii proprietăților afectate.

C. Avertizarea populației și salariaților:

a) - prin sisteme și mijloace tehnice de avertizare și alarmare publică - sistemul de sirene ale Comitetului Local pentru Situații de Urgență;

b) - prin mass-media - postul local de televiziune prin cablu.

3. Planificarea și pregătirea resurselor și serviciilor :

a) - pentru intervenție operativă - comitetul local și comitetele agenților economici sursa de risc pentru situații de urgență din orașul Întorsura Buzăului

b) - asigurarea finanțărilor măsurilor de protecție - bugetul local.

4. Comunicații și informatică :

a)- refacerea operativă a sistemului public de comunicații - operatorii de telefonie fixă și mobilă din zona Întorsura Buzăului;

5. Căutarea, descarcerarea și salvarea persoanelor :

a)- căutarea-salvarea prin structuri operative specializate - Serviciul Voluntar pentru Situații de Urgență al orașului Întorsura Buzăului, Inspectoratul Județean pentru Situații de Urgență Covasna

6. Evacuarea populației, animalelor sau bunurilor periclitate :

a) - asigurarea protecției persoanelor cu funcții de conducere din Primăria orașului Întorsura Buzăului și a conducătorilor agenților economici sursa de risc, în locurile în care aceștia vor fi evacuați, Serviciile de pază de la agenții economici;

b) - asigurarea locală a măsurilor pentru evacuare - comitetul local și comitetele agenților economici sursa de risc pentru situații de urgență de pe raza orașului Întorsura Buzăului;

c) - evidența populației evacuate - Serviciul Public Comunitar Local de Evidența a Persoanei al orașului Întorsura Buzăului;

d) - asigurarea primirii și cazării persoanelor evacuate - conform Planului de evacuare în raport cu situația spațiilor de cazare (existente și care se amenajează la nevoie);

e) - recepția și depozitarea bunurilor evacuate - fiecare unitate pentru bunurile proprii;

f) - evacuarea animalelor - Comitetul local pentru Situații de Urgență împreună cu Circa sanitar-veterinară concesionară a orașului Întorsura Buzăului;

g) - evacuarea valorilor culturale importante și a bunurilor de patrimoniu – Comitetul Local pentru Situații de Urgență împreună cu personalul Casei de Cultură orașenească Întorsura Buzăului;

7. Acordarea asistenței medicale de urgență:

a) - acordarea asistenței medicale de urgență – Spitalul de Cardiologie Dr. Benedek Geza Covasna – Secția Întorsura Buzăului prin Serviciul de Urgență și Secțiile: Interne, Pediatrie, Obstetrică-Ginecologie, Recuperare-Neurologie, Cabinetele Medicale de Familie Dr. Ștefan, Dr. Cuzub, Dr. Secăroiu Adriana, Dr. Raluca, Cabinetele stomatologice Dr. Lungu Oana, Dr. Ciupitu.

8. Localizarea și stingerea incendiilor :

a) - localizarea, limitarea propagării, stingerea și lichidarea consecințelor incendiilor, inclusiv a incendiilor în masă - Serviciul Voluntar pentru Situații de Urgență al orașului Întorsura Buzăului;

b) - localizarea și stingerea incendiilor la fondul forestier - Serviciul Voluntar pentru Situații de Urgență al orașului Întorsura Buzăului, Ocolul Silvic Privat Buzăul Ardelean, populația orașului Întorsura Buzăului și satelor aparținătoare (Brădet, Floroia, Scrădoasa).

9. Asigurarea transportului forțelor și mijloacelor de intervenție, persoanelor evacuate și altor surse :

a)- asigurarea transportului urban pentru realizarea evacuării: agenții economici de stat și privați care dețin mijloace de transport în comun ;

b)- stabilirea și pregătirea punctelor de îmbarcare a evacuaților din zonele afectate, în termen de 2 ore de la declararea stării de urgență - Comitetul Local pentru Situații de Urgență pe baza Planului de evacuare;

10. Asigurarea cazării și adăpostirii persoanelor afectate sau evacuate :

- asigurarea măsurilor necesare pentru realizarea protecției și cazării populației în adăposturi colective - Comitetul Local pentru Situații de urgență prin spațiile de cazare stabilite în Planul de evacuare

11. Efectuarea depoluării și decontaminării:

a)- supravegherea gradului de contaminare în perimetrul raioanelor de intervenție - referent mediu.

12. Menținerea și restabilirea ordinii publice :

a)- menținerea și restabilirea ordinii publice - Poliția orașului Întorsura Buzăului.

13. Logistica intervențiilor:

- asigurarea bazei materiale pentru realizarea intervenției.

CAPITOLUL II

Caracteristicile unității administrativ-teritoriale

Geografic, orașul Întorsura Buzăului se află la 45⁰C,41' latitudine N și 26⁰ longitudine E și la o altitudine de 700 m într-o depresiune bine delimitată care conferă aspect de cetate medievală prin înălțimea conturului creștelor muntoase.

Teritoriul administrativ este situat în S-E județului Covasna, având ca vecini la Nord - Est comuna Barcani, la Sud-Est comuna Sita Buzăului, la Est- comuna Vama Buzăului, iar la Vest - comuna Teliu și Dobârlău. Așezat de-a lungul DN-10 pe relația Brașov – Buzău și a râului Buzău la poalele munților Ciucaș, orașul Întorsura Buzăului este dispus aproape omogen pe toată raza depresiunii, în interiorul arcului Carpatic.

Împreună cu comuna Vama Buzăului, Sita Buzăului și Barcani, formează Depresiunea Buzaielor. Orașul Întorsura Buzăului se află la o distanță de 47 km. de municipiul Brașov, 51 km de municipiul reședință de județ Sfântu Gheorghe și 114 km de municipiul Buzău.

Orașul Întorsura Buzăului este zonă preponderent montană.

Ca zonă depresionară orașul este înconjurat de dealuri mărețe cu forme și înălțimi diferite, de regulă de mărime înaltă cu înălțimi cuprinse între 700-1000 m, unde ca vegetație majoritară sunt arborii din specia fag și mai puțin brad, mesteacăn, frasin și carpin. Partea bazală a depresiunii este reprezentată de forma de podiș plan, brăzdat de râul Buzău care izvorește din munții Ciucaș și afluenții acestuia care izvorăsc din pădurile care împodobesc dealurile. Acestea reprezintă prin structură și formă arealul de pajiști naturale și fânețe, bogăția naturală pentru zootehnia zonei.

Munții:

Zona care înconjurată fiind de dealurile mărețe este străjuită în partea de S de M-ții Ciucaș cu înălțimi de 1948 m, care se întind spre N-E cu M-ții: Muntele Roșu, Tătărușu, Tătaru, M-ții Siriului, fiecare din ei cu bogățiile lor naturale. Munții Ciucaș cu masivele muntoase sculptate de marea natură prin diferite forme ca: Sfînxul, Mâna Dracului etc. De asemenea flora montană reprezentată de floarea de colț și de bujorul de munte care sunt ocrotite de lege constituie puncte de atracție extraordinare. Fauna este reprezentată prin diversificarea speciilor de animale sălbatice. Astfel întâlnim următoarele specii: ursul, lupul, râsul, pisica sălbatică, porcul mistreț, cervidele (cerb, căprioară, capra neagră), păsări ca și cocoșul de munte.

Din masivul Ciucaș atât din versantul S-E, cât și din cel N-V, izvorește râul Buzău care formează un singur râu în comuna Vama Buzăului. De menționat este faptul că alimentarea cu apă a municipiului Brașov se face în proporție de 80% cu apa transportată prin conducte de aducțiune din munții Ciucaș.

Depresiunile:

În forma și așezarea ei zona Întorsura Buzăului reprezintă cea mai semnificativă zonă depresionară intramontană cu forma în potcoavă pe o lungime de 16 km, de la Vama Buzăului până la S de Bobocea- Sita Buzăului. Lățimea sa maximă în bazinul de la Întorsura Buzăului este de cca. 2 - 2,5 km. La ieșirea din Bobocea și până la Zăbrătău, valea devine foarte îngustă. După aceea la confluența Crasna, Buzăul formează din nou un bazin de cca. 3 km lungime și de 0,5 km lățime pe teritoriul localității Crasna. În continuare printr-o vale transversală cu caracter de defileu, Râul Buzăul se îndreaptă spre Sud.

Caracteristici climatice:

Județul Covasna se bucură de o climă de tranziție între clima temperată de tip oceanic și temperatura de tip continental, umedă și răcoroasă în zona de munte, iar ca temperatură medie anuală se înregistrează în zona depresionară 7-8⁰ C, temperatură comparată ca fiind cu 3⁰C mai joasă decât media pe țară. Caracteristica zonei este inversiunea de temperatură din timpul iernii când mase de aer reci și dense stagnează în depresiune provocând temperaturi de sub -30⁰C – 37⁰C.

Vara temperaturile ajung foarte rar la +30°C- +36°C și doar 4-6 zile pe an.

Precipitațiile anuale variază între 700-1200 mm și cad în mare măsură în lunile de vară (iunie, iulie, august). Pe timpul iernii care se întinde de regulă pe o perioadă de 5-6 luni cad precipitații mai ales sub formă de zăpadă care se depune într-un strat de 50-60 cm/an. La munte stratul de zăpadă ajunge la 250 cm/an.

Vânturile datorită variației formei reliefului suferă modificări ale direcției și vitezei. Astfel vânturile din S-E reprezintă 16,4% cele din N-V reprezintă 13,9% și cele V-11,4%. Frecvența medie anuală a calmului este mai mare în zona depresionară de aproximativ 45%. Ca și pe teritoriul județului Covasna, pe teritoriul orașului Întorsura Buzăului și întreaga zonă depresionară, fenomene meteorologice extreme (furtuni, tornade, vijelii, etc.), se produc rar, cu pagube materiale destul de reduse îndeosebi în perioada de vară.

Rețeaua hidrografică:

Pe teritoriul orașului Întorsura Buzăului și satele aparținătoare rețeaua hidrografică este reprezentată de râul Buzău, care străbate orașul de la un capăt la altul pe o distanță de 7km, pe parcursul căruia descrie o curbă de 180°, continuând spre E și afluenții acestuia care străbat satele Brădet, Floroaia și Scrădoasa, precum și teritoriul orașului.

Satul Brădet este străbătut de pârâul Mânecel, Grumezea, Hărcăoia, care formează râul Brădet, care se varsă în râul Buzău.

Satul Floroaia este străbătut de pârâul Floroița, Cârlanu, pârâul lui Băilă și împreună cu alte câteva pârâuri, formează pârâul Floroaia și se varsă în pârâul Bărbatu, care apoi se varsă în râul Buzău.

Satul Scrădoasa este străbătut de râul Scrădoasa.

Râul Bărbatu străbate teritoriul orașului în partea de N-E pe lunca Bărbatu, care se varsă în pârâul Barcani – Reșcheu în zona Dumbrava pe care o străbate pe toată lungimea ei și se varsă în râul Buzău.

Râul Buzău a fost regularizat prin lucrări de îndiguire în zonele de mare risc pe ambele maluri pe o distanță de 2,5 km – 3 km și pe un singur mal aproximativ 4 km., măbind astfel gradul de protecție al gospodăriilor populației și al terenurilor agricole. Pârâurile care izvoresc din versanții abrupti ca: Mânecelul și Grumezea în satul Brădet, Piatra Ascuțită și Floroița în satul Floroaia, produc în cazul ploilor torențiale, precum și prin topirea bruscă a zăpezilor (foarte rar), mari pagube prin viteza și volumul mare prin care ajung la vale, producând însemnate distrugerii la gospodăriile populației, terenurile agricole căilor de acces, drumurilor publice etc., așa cum s-a întâmplat în iunie anul 1991 și în mai-iunie anul 1998.

Populația:

Orașul Întorsura Buzăului are un număr de 9344 locuitori, repartizați pe sate astfel :

- Oraș Întorsura Buzăului	- 7120 locuitori
- Sat Brădet	- 879 locuitori
- Sat Floroaia	- 1168 locuitori
- Sat Scrădoasa	- 177 locuitori

Pe naționalități, populația localității Întorsura Buzăului este formată astfel:

- români	- 9300 locuitori
- maghiari	- 33 locuitori
- romi	- 11 locuitori

Componenta populației pe naționalități: 99,9% din cetățeni sânt de etnie română.

Densitatea medie a populației este de 149,08 loc./km²

Populația totală activă pe total localitate este de 5531 persoane din care 2722 sunt femei. Un număr de aproximativ 800-900 persoane de sex feminin și 800 persoane de sex masculin lucrează în spațiul Comunității Europene. Ponderea ocupată pe plan intern o reprezintă agricultura, industria, comerțul, învățământul, sănătatea, aceasta fiind reflectată în mare măsură de așezarea geografică, reprezentând zona ca așezare preponderent montană.

Numărul de șomeri înregistrați la nivelul localității Întorsura Buzăului 243

Majoritatea populației trăiesc în mediu rural unde preocuparea de bază o reprezintă cultivarea pământului și creșterea animalelor.

Căi de transport:

Orașul Întorsura Buzăului , făcând parte din Depresiunea Buzaielor care se încadrează în zonă preponderent montantă, este ușor accesibil datorită căilor de comunicație care îl străbat atât rutier cât și feroviar. Rețeaua de drumuri este accesibilă prin intermediul DN-10 pe relația Brașov – Buzău, care dinspre V spre E face legătura între Ardeal și Bărăgan – Dobrogea .

Această arteră rutieră î-și face intrarea în depresiune dinspre Brașov prin pasul Predeluț traversând satul Brădet și orașul pe toată lungimea lui de aproximativ 7 km, continuă apoi să străbată satele Zăbrățau și Crasna, urmând să părăsească zona prin pasul „Cheile Buzăului”. Inventariind rețeaua de străzi orășenești și comunale, constatăm că orașul Întorsura Buzăului deține 47 km rețea stradală din care 20 km rețea stradală modernizată prin betonare și asfaltare, iar în curs de proiectare –modernizare 13 km străzi orășenești prin asfaltare.

Celelalte rețele stradale sânt întreținute prin lucrări de nivelare, amenajarea rigolelor și împietruire.

Rețeaua feroviară reprezintă pe teritoriul orașului 6 km linie ferată neelectrificată pe relația Brașov - Întorsura Buzăului, care este și capul de linie al acestei relații. De menționat este faptul că această relație de cale ferată străbate cel mai lung tunel din țară – 4900 m.l. construit pentru linie dublă pe tronsonul Întorsura Buzăului – Teliu.

Rețele de conducte magistrale :

Teritoriul orașului Întorsura Buzăului nu este străbătut de rețele de conducte magistrale.

Infrastructura:

Furnizarea apei potabile, se face prin rețeaua de aducțiune cu o lungime de 50 km, din rezervoarele de stocare în număr de 2(două), cu o capacitate de 1000 litri fiecare. Acestea la rândul lor sunt alimentate cu apă din 6(șase) puțuri cu o adâncime de 15-20 m, cu capacitatea de 18-20 m.c./oră fiecare puț și o stație de pompare cu rezervor tampon de 80 mc și două pompe a câte 90 mc fiecare.

Sistemul de canalizare, este reprezentat de o rețea de canalizare cu o lungime de 36 km care este deversată la stația de epurare, prevăzută din punct de vedere tehnic cu treaptă mecanică și biologică, având o capacitate de 25 litri/sec., actualmente procesându-se 7 litri/sec.

CAPITOLUL III

Analiza riscurilor generatoare de Situații de urgență :

Secțiunea 1

Analiza riscurilor naturale :

Orașului Întorsura Buzăului, poate fi afectat de următoarele tipuri de risc:

- Furtuni și viscol;
- Inundații;
- Căderi masive de zăpadă;
- Secetă;
- Temperaturi extreme;
- Incendii de pădure;
- Cutremure de pământ;
- Accidente, avarii, explozii și incendii în industrie, inclusiv prăbușiri de teren cauzate de exploatarea miniere sau alte activități tehnologice;
- Accidente, avarii, explozii și incendii în activități de transport și depozitare produse periculoase;
- Accidente, avarii, explozii și incendii în activități de transport;

- Eșecul unităților publice;
- Căderi de obiecte din atmosferă și din cosmos;
- Muniție neexplodată sau nedezactivată, rămasă din timpul conflictelor militare;
- Epidemii.

1. Seisme (cutremure de pământ)

Regiunea epicentrală Vrancea: sursa activă și persistentă caracter specific adâncime intermediară cu hipocentrul (focarul) la 70 ... 170 km

Dezastre complementare seismelor

Celelalte riscuri naturale

Secțiunea a 2-a

Analiza riscurilor tehnologice :

Explozii și incendii în cazul accidentelor rutiere pe DN10.

Secțiunea a 3-a

Analiza riscurilor biologice :

Nu au existat în anul 2014 poluări accidentale ale surselor de apă utilizate.

Secțiunea a 4-a

Analiza riscurilor de incendiu :

Riscul producerii de incendii, este următorul:

- la case și gospodăriile populației = 40 % ;
- la pășiți = 5 % ;
- la păduri = 20 %
- la obiective industriale = 25 %
- la autovehicule = 5 %
- alte situații = 5 %

Incendiile la case și anexe gospodărești au frecvența mai mare în perioada sezonului rece, când se fac focuri în sobe, la pășiți și resturi vegetale în perioada de primăvară, la păduri în perioada de vară.

Orașul Întorsura Buzăului dispune de 182 hidranți , din care 28 hidranți sunt amplasați în satul Floroaia , rețeaua fiind în continuă dezvoltare.

Secțiunea a 5-a

Analiza riscurilor sociale :

Dezastrele naturale sau provocate de oameni abundă în timp și spațiu. Atât supraviețuitorii, cât și echipele de intervenție sunt supuși unui stres puternic care în multe împrejurări, poate lăsa traume psihice asupra celor în cauză.

CAPITOLUL IV

Acoperirea riscurilor

Secțiunea 1

Conceptia desfășurării acțiunilor de protecție-intervenție :

Monitorizarea, evidența, gestionarea și evaluarea riscurilor, organizarea și desfășurarea intervenției la producerea unor tipuri de risc pe teritoriul orașului Întorsura Buzăului - revine conform H.G. nr. 1489/2004, 1490/2004, 1491/2004 Inspectoratului pentru Situații de Urgență Județean prin Centrul Operațional, Comitetului Județean pentru Situații de Urgență prin Secretariatul Tehnic Permanent care funcționează pe lângă Centrul Operațional din cadrul Inspectoratului Județean pentru Situații de Urgență și prin grupurile de suport tehnic pe tipuri de risc care funcționează pe lângă Comitetul Județean pentru Situații de Urgență, iar la nivel local revine Comitetului Local pentru Situații de Urgență, centrului operativ cu activitate temporară și

specialiștilor din cadrul comisiilor locale și consultanților tehnici.

La agenți economici, instituții publice și societăți comerciale acoperirea riscurilor privind monitorizarea, evaluarea, evidenta intra în competența conducătorilor acestora ajutați de către specialiști și inspectori de specialitate pe linia situațiilor de urgență.

La nivelul Comitetului Județean pentru Situații de Urgență, a Inspectoratului pentru Situații de Urgență județean și a Comitetelor Locale pentru Situații de Urgență s-a stabilit un flux informațional decizional pentru informare și raportare a situațiilor de risc produse pe teritoriul de competență în conformitate cu fluxul stabilit la nivelul Sistemului Național de Management al Situațiilor de Urgență.

(1.) Evitarea manifestărilor riscurilor, reducerea frecvenței de producere ori limitarea consecințelor acestora, se realizează prin următoarele acțiuni:

- a)- monitorizarea permanentă a parametrilor meteo, seismici, de mediu, hidrografici, etc. și transmiterea datelor la autoritățile competente;
- b)- activități preventive ale C.L.S.U. și autorităților publice, pe domenii de activitate ;
- c)- informarea populației asupra pericolelor specifice orașului Întorsura Buzăului și asupra comportamentului de adoptat în cazul manifestării unui pericol; înștiințarea, avertizarea, prealarmarea și alarmarea se realizează în scopul evitării surprinderii și a luării măsurilor privind adăpostirea populației, protecției bunurilor materiale.

Alarmarea cetățenilor și salariaților, operatorii economici și instituțiile orașului se execută prin folosirea sistemului de alarmare compus din:

- 4 sirene electrice acționate individual de la cofret,
- 5 clopote de biserică existente pe teritoriul UAT Întorsura Buzăului, din care: 3 clopote în localitatea Întorsura Buzăului și câte 1(unu) clopot în satele Brădet, Floroaia și Scrădoasa.

Pentru alarmarea populației sunt stabilite următoarele semnale de alarmă:

- "**ALARMA LA DEZASTRE**" - 5 sunete (impulsuri) a 16 secunde fiecare cu pauza de 10 secunde între ele - pentru Situațiile de inundații, alunecări de teren, incendii de mari proporții, N.B.C., etc;

- "**ÎNCETAREA ALARMEI**" - sunet continuu cu durata de 2 minute.

(2.) Activitățile preventive planificate, organizate și desfășurate în scopul acoperirii riscurilor, sunt:

- a) - controale și inspecții de prevenire;
- b) - avizare/autorizare de securitate la incendiu și protecție civilă;
- c) - acordul;
- d) - asistență tehnică de specialitate ;
- e) - informare preventivă;
- f) - pregătirea populației;
- g) - constatarea și sancționarea încălcărilor prevederilor legale.

(3.) Planurile de intervenție vor cuprinde informații referitoare la:

- a)-categoriile de servicii de salvare/intervenție în caz de urgență și amplasarea unităților operative;
- b) - încadrarea și mijloacele de intervenție și protecție a personalului/populației pentru fiecare tip de risc, pe categorii de forțe și mijloace, cum sunt: autospecialele de lucru cu spumă și apă, alte tipuri de autospeciale, servanți pompieri, asistenți, etc.;
- c) - zona de acoperire a riscurilor;
- d) - timpii de răspuns, cuantificați de comisia IJSU;
- e) - activitatea operațională, prin prezentarea detaliată a ponderii intervențiilor la incendii asistența medicală de urgență, reanimare și descarcerare; deblocari/salvări de persoane, salvări de animale, etc.;
- f) - alte informații considerate necesare .

Secțiunea a 2-a

Etapele de realizare a acțiunilor:

Desfășurarea intervenției cuprinde următoarele operațiuni principale:

- a) - alertarea și/sau alarmarea subunității de pompieri și a altor unități de intervenție vecine:

(S.V.S.U. al **comunelor**: Vama Buzăului, Sita Buzăului, Barcani și operatorilor economici - cu

- care a fost încheiat contract de intervenție);
- b) - informarea personalului de conducere asupra situației reale;
- c) - deplasarea la locul intervenției;
- d) - intrarea în acțiune a forțelor, amplasarea mijloacelor și realizarea dispozitivului preliminar de intervenție;
- e) - transmiterea dispozițiilor preliminare;
- f) - recunoașterea, analiza situației, luarea deciziei și darea ordinului de intervenție ;
- g) - evacuarea, salvarea și/sau protejarea persoanelor, animalelor și bunurilor ;
- h) - realizarea, adaptarea și finalizarea dispozitivului de intervenție la situația concretă ;
- i) - manevra de forțe ;
- j) - localizarea și limitarea efectelor evenimentului/dezastrului;
- k) - înlăturarea unor efecte negative ale evenimentului/dezastrului;
- l) - regruparea forțelor și a mijloacelor după îndeplinirea misiunii;
- m)- stabilirea cauzei producerii evenimentului și a condițiilor care au favorizat evoluția acestuia;
- n) - întocmirea procesului verbal de intervenție și a raportului de intervenție;
- o) - retragerea forțelor și mijloacelor de la locul acțiunii la locul de dislocare permanentă;
- p) - restabilirea capacității de intervenție ;
- q) - informarea IJSU/ președintelui CLSU;
- r) - analiza intervențiilor și evidențierea măsurilor de prevenire/optimizare necesare;

Secțiunea a 3-a

Faze de urgență a acțiunilor :

(1) La amplasarea în teritoriu a formațiilor de intervenție al orașului se ține seama de următoarele criterii operaționale:

a) timpul mediu de alertare: 5-10 minute, în funcție de anotimp și de ora din zi sau din noapte la care s-a produs situația de urgență;

b) timpul de răspuns;

c) raza medie a sectorului de competență: 5-10 km;

d) viteza medie de deplasare a autospecialelor de intervenție: 50 km/h.

(2) Timpul maxim de răspuns:

a) la obiectivele care prezintă risc ridicat: 10 minute;

b) în cel mai îndepărtat punct din sectorul de competență stabilit: 30 de minute;

c) în celelalte localități cu care s-au încheiat contracte sau convenții de intervenție: 45 de minute.

(3) Derularea intervenției se face gradual, după caz, astfel:

a) alarmarea serviciului voluntar, concomitent cu anunțarea/alertarea structurilor profesionale de intervenție ale inspectoratului pentru Situații de urgență județean, precum și a serviciului privat/voluntar cu care s-a încheiat un contract/o convenție de intervenție;

b) intervenția propriu-zisă efectuată de serviciile voluntare;

c) sprijinul acordat intervenției (în tehnica și personal specializat) de către serviciul privat/voluntar cu care s-a încheiat un contract/o convenție de intervenție;

d) sprijinul acordat intervenției (în tehnica și personal specializat) de către structurile profesionale.

(4) Serviciul de urgență voluntar solicită în sprijin intervenția serviciilor de urgență private și a celor voluntare cu care a încheiat contracte/convenții de intervenție sau, după caz, a serviciilor de urgență profesionale, ori de câte ori amploarea situației de urgență depășește capacitatea de răspuns a acestuia.

Secțiunea a 4-a

Acțiunile de protecție-intervenție :

Forțele de intervenție specializate acționează conform domeniului lor de competență, pentru:

a)- salvarea și/sau protejarea oamenilor, animalelor și bunurilor materiale, evacuarea și transportul

victimelor, cazarea sinistraților, aprovizionarea cu alimente, medicamente și materiale de prima necesitate;

b)- acordarea primului ajutor medical și psihologic, precum și participarea la evacuarea populației, instituțiilor publice și a operatorilor economici afectați;

c)- aplicarea măsurilor privind ordinea și siguranța publică pe timpul producerii situației de urgență specifice;

d)- dirijarea și îndrumarea circulației pe direcțiile și în zonele stabilite ca accesibile;

e)- diminuarea și/sau eliminarea avariilor la rețele și clădiri cu funcții esențiale, a căror integritate pe durata cutremurelor este vitală pentru protecția populației; stațiile de pompieri și sediul poliției, stațiile de producere și distribuție a energiei și/sau care asigură servicii esențiale pentru celelalte categorii de clădiri menționate, garajele de autovehicule ale serviciilor de urgență de diferite categorii, rezervoare de apă și stații de pompare esențiale pentru Situații de urgență, clădiri care conțin gaze toxice, explozivi și alte substanțe periculoase, precum și pentru cai de transport, clădiri pentru învățământ;

f)- limitarea proporțiilor Situațiilor de urgență specifice și înlăturarea efectelor acestora cu mijloacele din dotare.

Secțiunea a 5-a

Instruirea :

(1.) Instruirea S.V.S.U. Întorsura Buzăului, se realizează conform planului de instruire anuală, condus de șef SVSU

(2.) Domnul Primar Băncilă Leca care este și președintele CLSU și conducerile operatorilor economici și instituțiilor publice au obligația de a asigura cunoașterea de către forțele destinate intervenției, precum și de către populație a modalităților de acțiune conform planurilor aprobate de analiză și acoperire a riscurilor .

Secțiunea a 6-a

Realizarea circuitului informațional-decizional și de cooperare :

Sistemul informațional decizional cuprinde ansamblul subsistemelor destinate observării, detectării, măsurării, înregistrării, stocării și prelucrării datelor specifice, alarmării, notificării, culegerii și transmiterii informațiilor și a deciziilor de către factorii implicați în acțiunile de prevenire și gestionare a unei Situații de urgență.

Informarea secretariatului tehnic permanent al CJSU Covasna asupra locului producerii unei Situații de urgență specifice, evoluției acestora, efectelor negative produse, precum și a măsurilor luate, se realizează prin rapoarte operative .

Primarul și CLSU al orașului Întorsura Buzăului, precum și conducerile operatorilor economici și instituțiilor amplasate în zonele de risc au obligația să asigure preluarea de la stațiile centrale și locale a datelor și avertizărilor meteorologice și hidrologice, în vederea declanșării acțiunilor preventive și de intervenție.

CAPITOLUL V

Resurse umane, materiale și financiare :

Alocarea resurselor materiale și financiare necesare desfășurării activității de analiză și acoperire a riscurilor se realizează, potrivit reglementărilor în vigoare, prin Planul de asigurare cu resurse umane, materiale și financiare pentru gestionarea Situațiilor de urgență, elaborate de CLSU al orașului Întorsura Buzăului

Consiliul local al orașului Întorsura Buzăului, prevede anual în bugetul propriu, fonduri necesare pentru asigurarea resurselor umane, materiale și financiare necesare analizei și acoperirii riscurilor din orașul Întorsura Buzăului, în funcție de categoriile de riscuri identificate, mecanismele și condițiile de producere/manifestare, de amploarea și efectele posibile ale acestora, se stabilesc tipuri de forțe și mijloace necesare de prevenire și combatere a riscurilor, astfel:

a)- inspecții de prevenire ;

b)- servicii profesionale/voluntare/private pentru Situații de urgență ;

- c)- formațiuni de asistență medicală de urgență și descarcerare ;
- d)- formațiuni de protecție civilă : echipe de cautare-salvare, NBC și pirotehnice ;
- e)- alte formațiuni de salvare : Crucea Roșie, Salvamont, etc. ;
- f)- grupe de sprijin .

Pe lângă tipurile de forțe specializate prevăzute mai sus, mai pot acționa, după caz, în condițiile legii: unitățile poliției, jandarmeriei, formațiuni de voluntari ai societății civile specializați în intervenții în caz de urgență și organizați în organizații neguvernamentale cu activități specifice, etc.

Forțele auxiliare se stabilesc din rândul populației și salariaților, al formațiunilor de voluntari, altele decât cele instruite special pentru Situații de urgență, care acționează conform sarcinilor stabilite pentru formațiile de protecție civilă organizate la operatorii economici și societățile comerciale în planurile de apărare specifice, potrivit legii.

CAPITOLUL VI

Logistica acțiunilor

Sistemul forțelor și mijloacelor de intervenție în cazul producerii unei Situații de urgență se stabilește prin Planurile de apărare specifice elaborate, potrivit legii, de autoritățile, instituțiile publice, societatea civilă și operatorii economici cu atribuții în acest domeniu, conform regulamentelor privind prevenirea și gestionarea Situațiilor de urgență specifice tipurilor de riscuri.

Forțele și mijloacele de intervenție se organizează, se stabilesc și se pregătesc din timp și acționează conform sarcinilor stabilite prin Planurile de apărare specifice.

Logistica acțiunilor de pregătire teoretică și practică, de prevenire și gestionare a situației de urgență specifice, se asigură de autoritățile, instituțiile și operatorii economici cu atribuții în domeniu, în raport de răspunderi, măsuri și resurse necesare.

Responsabilitatea asigurării fondurilor financiare pentru pregătirea și desfășurarea acțiunilor de intervenție inclusiv pentru asigurarea asistenței medicale persoanelor care au avut de suferit și pentru asigurarea condițiilor de trai a sinistraților, revine Consiliului Local al orașului Întorsura Buzăului

Situația cu necesarul de fonduri financiare pentru dezastre se prezintă spre aprobare Consiliului local. Asigurarea materială, a acțiunilor de înlăturare a urmărilor dezastrelor se realizează prin grija primăriei, agenților economici.

Principalele materiale de intervenție, decontaminatori, carburanți-lubrifianți, medicamente se asigură astfel:

- carburanți, lubrifianți de la depozitul: S.C. Petrom S.A.;
- medicamente: cabinete medicale familiare și farmaciile private din Întorsura Buzăului
- materiale de construcții de la S.C Mizady SRL.

Asigurarea medicală a populației afectate precum și a personalului formațiilor participante la acțiunile de intervenție se realizează la cabinetele medicale familiare, precum și la Spitalul de recuperare cardio-respiratorie „Dr.Benedek Geza”Covasna – Secția Întorsura Buzăului.

CAPITOLUL VII

Dispoziții finale

- 1.- Lista autorităților ai factorilor care au responsabilități în analiza și acoperirea riscurilor în localitatea Întorsura Buzăului - **anexa 1** ;
- 2.- Atribuțiile autorităților și responsabililor cuprinși în PA.AR. - anexă 2 ;
- 3.- Componenta nominală a structurilor cu atribuții în domeniul gestionării Situațiilor de urgență, cu precizarea unității la care sunt încadrați membrii structurilor, funcției, adresei și a telefoanelor de la serviciu și de la domiciliu, a responsabilităților și misiunilor;
- 4.- Riscuri potențiale în localitățile vecine care pot afecta zona orașului Întorsura Buzăului;
- 5.- Harti de risc;
- 6.- Măsuri corespunzătoare de evitare a manifestării riscurilor, de reducere a frecvenței de producere ori de manifestare a consecințelor acestora, pe tipuri de riscuri;

- 7.- sisteme existente de pre-avertizare/avertizare a atingerii unor valori critice și de alarmare a populației în scopul evacuării;
- 8.- tabel cuprinzând obiectivele care pot fi afectate de producerea unei Situații de urgență (seism, inundație, alunecare de teren, accident tehnologic, etc.);
- 9.- Planuri și proceduri de intervenție;
- 10.- Schema fluxului informațional-decizional;
- 11.- Locuri/spații de evacuare în caz de urgență și dotarea acestora ;
- 12.- Planificarea exercițiilor/aplicațiilor conform reglementarilor tehnice specifice;
- 13.- rapoarte lunare de informare și analiză către IJSU ;
- 14.- situația resurselor, tabelul cu stocul de mijloace și materiale de apărare existente, modul cum se acoperă deficitul din disponibilitățile locale și cu sprijin de la IJSU sau CJSU;
- 15.- Reguli de comportare în cazul producerii unei Situații de urgență .

Întocmit,
Brie Tohănean Ioan
Insp. prot.civ.-Șef SVSU

PLAN DE APLICAȚII anul 2019

Data	Denumirea obiectivului	Organizat de	Participă
2019	Școala general Cl. I-VIII „Brădet”	Primăria și conducerea școlii	S.V.S.U Întorsura Buzăului
2019	Căminul Cultural Floroaia	Primăria Întorsura Buzăului	S.V.S.U Întorsura Buzăului

Anexa nr. 1

Lista autorităților și factorilor care au responsabilități în analiza și acoperirea riscurilor în județul Covasna, orașul Întorsura Buzăului

Nr.crt.	Denumire autoritate	Coordonate autoritate	Persoană(e) de contact	Atribuții în PAAR, conform fișei nr.
1	Primăria	str.Mihai Viteazu, nr.173; tel/fax 0267370337/944		Fișa nr. 1
2	Primăria	str.M. Viteazu, nr.173; tel/fax 0267370337/944		Fisa nr. 2
3	Primăria	str.M. Viteazu, nr.173; tel/fax 0267370337/944		Fișa nr.3
4	Spitalul de recuperare cardio-vasculară „Dr.Denedek Geza” Covasna, secția Întorsura Buzăului	str.M. Viteazu, nr; tel/fax Tel.0267/370620		Fișa nr.4
5	Cab.Med. Veterinar	str.M. Viteazu, Bl. 6D tel/fax 0267/370523		Fișa nr.5
6	DISTRICT „DN”	str.M. Viteazu, nr; 219 tel/fax Tel.0267/370817		Fisa nr.6

7	Gara CFR Întorsura Buzăului. RCCF-TRANS SRL	Braşov, str. Oltului nr.2, tel 0729969509, punct de lucru Înt. Buz.,Str. 1 Decembrie		Fisa nr.7
8	S.C. SALUBRITATEA IBSV	str.Gh Doja, bl.40 Tel0267/370368		Fişa nr. 8
9	ROMTELECOM-punct de lucru Întorsura Buzăului	Str. Ciucaş, bl.8 Tel.0267370500		Fişa nr. 9
10	Poliția oraşului Întorsura Buzăului	str.M. Viteazu, nr; tel/fax 0267/370712		Fişa nr. 10
11	S.C.GOSP.COM. S.A. Punc lucru Întorsura Buzăului	Str. Ciucaş, Bl.5 B tel-0267371771		Fişa nr. 11
12	Şc. Gim. cu cl. I-VIII,„Mihail Sadoveanu”	str.M.Viteazu, nr; tel/fax 0267/370496		Fişa nr. 12
13	Liceul teoretic „Mircea Eliade”	Str. Aleea Gării tel/fax 0267/370393		Fişa nr. 13
14	Casa orăşenescă de cultură	str.M. Viteazu, nr; 171 tel/fax 0267370810		Fişa nr. 14

15	S.C. ICCO-METAL S.A.	Str. Fabricii nr.30 tel/fax 026737300		Fișa nr. 15
16	S.C. TRACON Brăila S.R.L., punct de lucru Întorsura Buzăului	Str. Fabricii nr.34 tel/fax 026737600		Fișa nr. 16

Atribuțiile autorităților și responsabililor cuprinși în PAAR

AUTORITATEA: Primăria Întorsura Buzăului	Fișa nr.1 Primar, Băncilă Leca
I.-GESTIONAREA RISCURILOR	
a.-monitorizarea permanentă a parametrilor meteo, seismici, de mediu, hidrografici, etc și transmiterea datelor la autoritățile competente;	
b.-controlul preventiv al autorităților pe domenii de competență;	Analiza neregulire constatate și ia masuri pentru eliminarea lor
c.-informare preventivă a populației asupra pericolelor specifice unității administrativ teritoriale și asupra comportamentului de adoptat în cazul manifestării unui pericol;	
d.-exerciții și aplicații;	Aproba Planul de exerciții și aplicații, participa la desfășurarea lor
II.-RESURSE NECESARE	
a.-monitorizarea permanentă a parametrilor meteo, seismici, de mediu, hidrografici, etc și transmiterea datelor la autoritățile competente;	Asigură aparatură/echipamente și condiții necesare
b.-controlul preventiv al autorităților pe domenii de competență;	
c.-informare preventivă a populației asupra pericolelor specifice unității administrativ teritoriale și asupra comportamentului de adoptat în cazul manifestării unui pericol;	Informează populația și ia măsuri în funcție de pericolele manifestate.
d.-exerciții și aplicații;	Aproba plan de exerciții și aplicații
III.-INTERVENȚIE	
a.-alarmare	Dă alarma, conduce intervenția, stabilește măsurile necesare .
b.-acțiuni de căutare/salvare/descarcerare	
c.-asistență medicală	

d.-acțiuni de îndepărtare a manifestării pericolului produs	Solicită sprijinul agenților economici
e.-acțiuni de limitare a consecințelor unui pericol	
f.-acțiuni de înlăturare a efectelor unui eveniment	

Notă: se completează doar rubricile corespunzătoare competențelor

Atribuțiile autorităților și responsabililor cuprinși în PAAR

AUTORITATEA:Primăria Întorsura Buzăului	Fișa nr.2 Platon Ștefan
I.-GESTIONAREA RISCURILOR	
a.-monitorizarea permanentă a parametrilor meteo, seismici, de mediu, hidrografici, etc și transmiterea datelor la autoritățile competente;	Sprrijină activitatea de monitorizare a măsurătorilor și informează CLSU
b.-controlul preventiv al autorităților pe domenii de competență;	
c.-informare preventivă a populației asupra pericolelor specifice unității administrativ teritoriale și asupra comportamentului de adoptat în cazul manifestării unui pericol;	Informează populația despre pericolele specifice care pot apărea pe teritoriul administrativ al primăriei orașului Întorsura Buzăului.
d.-exerciții și aplicații;	Participă la exerciții și aplicații
II.-RESURSE NECESARE	
a.-monitorizarea permanentă a parametrilor meteo, seismici, de mediu, hidrografici, etc și transmiterea datelor la autoritățile competente;	Informează populația prin TV locală și afișare despre pericolele create, în funcție de situația creată.
b.-controlul preventiv al autorităților pe domenii de competență;	
c.-informare preventivă a populației asupra pericolelor specifice unității administrativ teritoriale și asupra comportamentului de adoptat în cazul manifestării unui pericol;	
d.-exerciții și aplicații;	Împreună cu primarul stabilesc locul de desfășurare, echipamentul și materialul necesar.
	toata activitatea
III.-INTERVENTIE	
a.-alarmare	Participă la alarmare, sprijinind personalul serviciului voluntar în acțiunile de intervenție.

b.-acțiuni de căutare/salvare/descarcerare	Îndruma și coordonează echipa de specialitate
c.-asistență medicală	
d.-acțiuni de îndepărtare a manifestării pericolului produs	Asigură utilajele și mijloacele necesare intervenției
e.-acțiuni de limitare a consecințelor unui pericol	
f.-acțiuni de înlăturare a efectelor unui eveniment	

Notă: se completează doar rubricile corespunzătoare competențelor

Atribuțiile autorităților și responsabililor cuprinși în PAAR

AUTORITATEA: Primăria Întorsura Buzăului	Fișa nr.3 Găitan Maria Magdalena
I.-GESTIONAREA RISCURILOR	
a.-monitorizarea permanentă a parametrilor meteo, seismici, de mediu, hidrografici, etc și transmiterea datelor la autoritățile competente;	
b.-controlul preventiv al autorităților pe domenii de competență;	
c.-informare preventivă a populației asupra pericolelor specifice unității administrativ teritoriale și asupra comportamentului de adoptat în cazul manifestării unui pericol;	
d.-exerciții și aplicații;	Participa la aplicații și exerciții, făcând propuneri pentru luarea măsurilor de intervenția președintelui CLSU.
II.-RESURSE NECESARE	
a.-monitorizarea permanentă a parametrilor meteo, seismici, de mediu, hidrografici, etc și transmiterea datelor la autoritățile competente;	
b.-controlul preventiv al autorităților pe domenii de competență;	
c.-informare preventivă a populației asupra pericolelor specifice unității administrativ teritoriale și asupra comportamentului de adoptat în cazul manifestării unui pericol;	
d.-exerciții și aplicații;	Participă la exerciții și aplicații
III.-INTERVENȚIE	
a.-alarmare	
b.-acțiuni de căutare/salvare/descarcerare	

c.-asistentă medicală >	
d.-acțiuni de îndepărtare a manifestării pericolului produs	Participă la acțiuni de înștiințare și informare a populației pentru a preîntâmpina fenomenul de panică pe timpul desfășurării acțiunilor de intervenție
e.-acțiuni de limitare a consecințelor unui pericol	
f.-acțiuni de înlăturare a efectelor unui eveniment	

Notă: se completează doar rubricile corespunzătoare competențelor

Atribuțiile autorităților și responsabililor cuprinși în PAAR

AUTORITATEA: Spitalul de recuperare cardio-respiratorie „Dr Benedek Geza”, secția Întorsura Buzăului	Fișa nr.4 Dr.IliuțăVasile
L-GESTIONAREA RISCURILOR	
a.-monitorizarea permanentă a parametrilor meteo, seismici, de mediu, hidrografici, etc și transmiterea datelor la autoritățile competente;	
b.-controlul preventiv al autorităților pe domenii de competență;	Răspunde de prevenirea pericolelor și ia măsuri pentru eliminarea lor în cadrul instituției care o conduce
c.-informare preventivă a populației asupra pericolelor specifice unității administrativ teritoriale și asupra comportamentului de adoptat în cazul manifestării unui pericol;	
d.-exerciții și aplicații;	Participa la aplicații și exerciții
II.-RESURSE NECESARE	
a.-monitorizarea permanentă a parametrilor meteo, seismici, de mediu, hidrografici, etc și transmiterea datelor la autoritățile competente;	Răspunde de alarmare în caz de pericole, asigură materiale de prima intervenție și instruirea angajaților din subordine
b.-controlul preventiv al autorităților pe domenii de competență;	Colaborează cu personalul medical din localitate îndrumă și coordonează acțiunile medicale specifice.
c.-informare preventivă a populației asupra pericolelor specifice unității administrativ teritoriale și asupra comportamentului de adoptat în cazul manifestării unui pericol;	
d.-exerciții și aplicații;	Participa la aplicații și exerciții
III.-INTERVENȚIE	
a.-alarmare	

b.-acțiuni de căutare/salvare/descarcerare	
c.-asistență medicală	Participă la activitățile de prim ajutor, triere și evacuare a victimelor, împreună cu echipa sanitar-veterinară acordă celor accidentați prim ajutor. Timp de acțiune 10 minute.
d.-acțiuni de îndepărtare a manifestării pericolului produs	
e.-acțiuni de limitare a consecințelor unui pericol	
f.-acțiuni de înlăturare a efectelor unui eveniment	

Notă: se completează doar rubricile corespunzătoare competențelor.

Atribuțiile autorităților și responsabililor cuprinși în PAAR

AUTORITATEA: Cab.Med.Veterinar Concesionar	Fișa nr.5 Dr. Baniță Cristian
I.-GESTIONAREA RISCURILOR	
a.-monitorizarea permanentă a parametrilor meteo, seismici, de mediu, hidrografici, etc și transmiterea datelor la autoritățile competente;	
b.-controlul preventiv al autorităților pe domenii de competență;	
c.-informare preventivă a populației asupra pericolelor specifice unității administrativ teritoriale și asupra comportamentului de adoptat în cazul manifestării unui pericol;	
d.-exerciții și aplicații;	Participă la aplicații și exerciții, conducând grupa sanitar-veterinar
II.-RESURSE NECESARE	
a.-monitorizarea permanentă a parametrilor meteo, seismici, de mediu, hidrografici, etc și transmiterea datelor la autoritățile competente;	
b.-controlul preventiv al autorităților pe domenii de competență;	
c.-informare preventivă a populației asupra pericolelor specifice unității administrativ teritoriale și asupra comportamentului de adoptat în cazul manifestării unui pericol;	
d.-exerciții și aplicații;	Participa la aplicații și exerciții, conducând grupa sanitar-veterinar
III.-INTERVENȚIE	
a.-alarmare	
b.-acțiuni de căutare/salvare/descarcerare	

c.-asistență medicală	Împreună cu echipa de salvare evacuare asigură adăpostirea animalelor salvate. Asigura asistența medicală a acestora.
d.-acțiuni de îndepărtare a manifestării pericolului produs	
e.-acțiuni de limitare a consecințelor unui pericol	
f.-acțiuni de înlăturare a efectelor unui eveniment	

Notă: Se completează doar rubricile corespunzătoare competențelor

Atribuțiile autorităților și responsabililor cuprinși în PAAR

AUTORITATEA: District DN-10	Fișa nr.6 Mitiriță Horia
L-GESTIONAREA RISCURILOR	
a.-monitorizarea permanentă a parametrilor meteo, seismici, de mediu, hidrografici, etc și transmiterea datelor la autoritățile competente;	
b.-controlul preventiv al autorităților pe domeniul de competență;	
c.-informare preventivă a populației asupra pericolelor specifice unității administrativ teritoriale și asupra comportamentului de adoptat în cazul manifestării unui pericol;	
d.-exerciții și aplicații;	Participă la exerciții și aplicații.
II.-RESURSE NECESARE	
a.-monitorizarea permanentă a parametrilor meteo, seismici, de mediu, hidrografici, etc și transmiterea datelor la autoritățile competente;	
b.-controlul preventiv al autorităților pe domeniul de competență;	
c.-informare preventivă a populației asupra pericolelor specifice unității administrativ teritoriale și asupra comportamentului de adoptat în cazul manifestării unui pericol;	
d.-exerciții și aplicații;	Participa la exerciții și aplicații
III.-INTERVENȚIE	
a.-alarmare	
b.-acțiuni de căutare/salvare/descarcerare	Coordonează acțiunile de cercetare/căutare, deblocare salvare în colaborare cu echipele respective.

c.-asistență medicală	
d.-acțiuni de îndepărtare a manifestării pericolului produs	Asigura mijloacele și materialele necesare
e.-acțiuni de limitare a consecințelor unui pericol	Sprijină acțiuni de limitare a consecințelor unui pericol asigurând utilaje necesare Timp de intrare în acțiune 30 minute
f.-acțiuni de înlăturare a efectelor unui eveniment	

Notă: se completează doar rubricile corespunzătoare competențelor

Atribuțiile autorităților și responsabililor cuprinși în PAAR

AUTORITATEA: Gara CFR-Întorsura Buzăului	Fișa nr.7 Bulgaru Angela
L-GESTIONAREA RISCURILOR	
a. - monitorizarea permanentă parametrilor meteo, seismici, de mediu, hidrografici, etc și transmiterea datelor la autoritățile competente;	
b. - controlul preventiv al autorităților pe domenii de competență;	
c. - informare preventivă a populației asupra pericolelor specifice unității administrative teritoriale și asupra comportamentului de adoptat în cazul manifestării unui pericol;	Împreună cu personalul din SVSU, informează populația din zona de competență despre pericolele care se pot produce și modul de comportament în Situațiile date.
d. - exerciții și aplicații;	Participa la exerciții și aplicații, colaborând cu echipa de cercetare/căutare și deblocare/salvare
II.-RESURSE NECESARE	
a. - monitorizarea permanentă a parametrilor meteo, seismici, de mediu, hidrografici, etc și transmiterea datelor la autoritățile competente;	
b. - controlul preventiv al autorităților pe domenii de competență;	
c. - informare preventivă a populației asupra pericolelor specifice unității administrative teritoriale și asupra comportamentului de adoptat în cazul manifestării unui pericol;	
d. - exerciții și aplicații;	
III.-INTERVENȚIE	
a. - alarmare	Participa la alarmare

b. - acțiuni de căutare/salvare/descarcerare	Participă în Situațiile date împreună cu personalul SVSU la acțiuni de căutare, salvare și descarcerare.
c. - asistență medicală	
d. -acțiuni de îndepărtare a manifestării pericolului produs	
e. - acțiuni de limitare a consecințelor unui pericol	
f. - acțiuni de înlăturare a efectelor unui eveniment	

Notă: se completează doar rubricile corespunzătoare competențelor

Atribuțiile autorităților și responsabililor cuprinși în PAAR

AUTORITATEA: S.C. Salubritatea IBSV	Fișa nr.8 Mitrofan Iulian
L-GESTIONAREA RISCURILOR	
a. - monitorizarea permanentă a parametri - lor meteo, seismici, de mediu, hidrografici, etc și transmiterea datelor la autoritățile competente;	
b. - controlul preventiv al autorităților pe domenii de competență;	
c. - informare preventivă a populației asupra pericolelor specifice unității administrativ teritoriale și asupra comportamentului de adoptat în cazul manifestării unui pericol;	Informează populația despre pericolele specifice și despre comportamentul în situația specifică produsă.
d. - exerciții și aplicații;	Participa la de exerciții și aplicații
II.-RESURSE NECESARE	
a. - monitorizarea permanentă a parametri - lor meteo, seismici, de mediu, hidrografici, etc și transmiterea datelor la autoritățile competente;	
b. - controlul preventiv al autorităților pe domenii de competență;	
c. - informare preventivă a populației asupra pericolelor specifice unității administrativ teritoriale și asupra comportamentului de adoptat în cazul manifestării unui pericol;	Informează populația despre pericolele specifice și despre comportamentul în situația specifică produsă.
d. - exerciții și aplicații;	
III.-INTERVENȚIE	
a. - alarmare	Participă la alarmare
b. - acțiuni de căutare/salvare/descarcerare	
c. - asistență medicală	

d. - acțiuni de îndepărtare a manifestării pericolului produs	
e. - acțiuni de limitare a consecințelor unui pericol	
f. - acțiuni de înlăturare a efectelor unui eveniment	Participă și coordonează acțiunile de înlăturare a efectelor unui eveniment.

Notă: se completează doar rubricile corespunzătoare competențelor

Atribuțiile autorităților și responsabililor cuprinși în PAAR

AUTORITATEA: Romtelecom – Întorsura Buzăului	Fișa nr.9 Ing. Matei Nicolae
L-GESTIONAREA RISCURILOR	
a. - monitorizarea permanentă a parametrilor meteo, seismici, de mediu, hidrografici, etc și transmiterea datelor la autoritățile competente;	
b. - controlul preventiv al autorităților pe domenii de competență;	
c. - informare preventivă a populației asupra pericolelor specifice unității administrative teritoriale și asupra comportamentului de adoptat în cazul manifestării unui pericol;	
d. - exerciții și aplicații;	Participa la de exerciții și aplicații
II.-RESURSE NECESARE	
a. - monitorizarea permanentă a parametrilor meteo, seismici, de mediu, hidrografici, etc și transmiterea datelor la autoritățile competente;	Răspunde de aparatura și echipament de măsură/control necesare, loc de amplasare Centru Cultural
b. - controlul preventiv al autorităților pe domenii de competență;	
c. - informare preventivă a populației asupra pericolelor specifice unității administrative teritoriale și asupra comportamentului de adoptat în cazul manifestării unui pericol;	Împreună cu personalul din SVSU, informează populația din zona de competență despre pericolele care se pot produce și modul de comportament în Situație date.
d. - exerciții și aplicații;	
III.-INTERVENȚIE	
a. - alarmare	Participă la alarmare și coordonează această activitate.
b. - acțiuni de căutare/salvare/descarcerare	
c. - asistență medicală	

d. - acțiuni de îndepărtare a manifestării pericolului produs	
e. - acțiuni de limitare a consecințelor unui pericol	
f. - acțiuni de înlăturare a efectelor unui eveniment	

Notă: se completează doar rubricile corespunzătoare competențelor

Atribuțiile autorităților și responsabililor cuprinși în PAAR

AUTORITATEA: Poliția orașului Întorsura. Buzăului.	Fișa nr.10 Comisar Cârlig Valentin
L-GESTIONAREA RISCURILOR	
a. - monitorizarea permanentă a parame - trilor meteo, seismici, de mediu, hidrogra - fici, etc și transmiterea datelor la autori-tăți le competente;	
b. - controlul preventiv al autorităților pe domenii de competență;	
c- informare preventivă a populației asu - pra pericolelor specifice unității administra- tiv teritoriale și asupra comportamentului de adoptat în cazul manifestării unui pericol;	
d. - exerciții și aplicații;	Participă la de exerciții și aplicații
II.-RESURSE NECESARE	
a. - monitorizarea permanentă a parametri - -lor meteo, seismici, de mediu, hidrografici, etc și transmiterea datelor la autori-tățile competente;	
b. - controlul preventiv al autorităților pe domenii de competență;	
c. - informare preventivă a populației asupra pericolelor specifice unității administrativ teritoriale și asupra comportamentului de adoptat în cazul manifestării unui pericol;	Prin personalul din subordine informează populația și îndrumă ca acțiunile să se desfășoare în bune condiții, pentru a nu se instala fenomenul de panică.
d. - exerciții și aplicații;	Participă la exerciții și aplicații.
III.-INTERVENȚIE	
a .- alarmare	Participă la alarmare.

b. - acțiuni de căutare/salvare/descarcerare	Participă, îndrumă și conduce acțiunile de căutare, salvare.
c. - asistență medicală	
d. - acțiuni de îndepărtare a manifestării pericolului produs	Participă, îndrumă și conduce acțiunile specifice.
e. - acțiuni de limitare a consecințelor unui pericol	Participă, îndrumă și conduce acțiunile specifice.
f. - acțiuni de înlăturare a efectelor unui eveniment	Participă, îndrumă și conduce acțiunile specifice.

Notă: se completează doar rubricile corespunzătoare competențelor

Atribuțiile autorităților și responsabililor cuprinși în PAAR

AUTORITATEA: S.C. Gosp.Com. Sfântu Gheorghe	Fișa nr.11 Ing. Dârstaru Dorin
L-GESTIONAREA RISCURILOR	
a. - monitorizarea permanentă a parametrilor meteo, seismici, de mediu, hidrografici, etc și transmiterea datelor la autoritățile competente;	Răspunde de monitorizarea permanentă a parametrilor meteo, seismici, de mediu, hidrografici. Se informează asupra atingerii valorilor critice. Informează CLSU
b. - controlul preventiv al autorităților pe domenii de competență;	
c. - informare preventivă a populației asupra pericolelor specifice unității administrativ teritoriale și asupra comportamentului de adoptat în cazul manifestării unui pericol;	
d. - exerciții și aplicații;	Participa la exerciții și aplicații
II.-RESURSE NECESARE	
a.- monitorizarea permanentă a parametrilor meteo, seismici, de mediu, hidrografici, etc și transmiterea datelor la autoritățile competente;	Răspunde de aparatura și echipament de măsură/control necesare, loc de amplasare Primăria Întorsura Buzăului.
b. - controlul preventiv al autorităților pe domenii de competență;	
c. - informare preventivă a populației asupra pericolelor specifice unității administrativ teritoriale și asupra comportamentului de adoptat în cazul manifestării unui pericol;	
d. - exerciții și aplicații;	
III.-INTERVENȚIE	
a .- alarmare	Participă la activitatea de alarmare.
b. - acțiuni de căutare/salvare/descarcerare	

c. - asistență medicală	
d. - acțiuni de îndepărtare a manifestării pericolului produs	Participă și coordonează activitățile specifice situației create.
e. - acțiuni de limitare a consecințelor unui pericol	
f. - acțiuni de înlăturare a efectelor unui eveniment	

Notă: se completează doar rubricile corespunzătoare competențelor

Atribuțiile autorităților și responsabililor cuprinși în PAAR

AUTORITATEA: Școala Gimnazială „Mihail Sadoveanu”- Întorsura Buzăului	Fișa nr.12 Dir. Prof. Bobeș Luminița
L-GESTIONAREA RISCURILOR	
a. - monitorizarea permanentă a parametrilor meteo, seismici, de mediu, hidrografici, etc și transmiterea datelor la autoritățile competente;	
b. - controlul preventiv al autorităților pe domenii de competență;	Răspunde de prevenirea pericolelor și ia măsuri pentru eliminarea lor în cadrul instituției care o conduce
c. - informare preventivă a populației asupra pericolelor specifice unității administrativ teritoriale și asupra comportamentului de adoptat în cazul manifestării unui pericol;	Informează corpul profesoral și elevii despre pericolele care pot surveni pe teritoriul orașului, precum și comportamentul care trebuie respectat în fiecare situație în parte.
d. - exerciții și aplicații;	Participă la exerciții și aplicații
II.-RESURSE NECESARE	
a. - monitorizarea permanentă a parametrilor meteo, seismici, de mediu, hidrografici, etc și transmiterea datelor la autoritățile competente;	Răspunde de alarmare
b. - controlul preventiv al autorităților pe domenii de competență;	
c. - informare preventivă a populației asupra pericolelor specifice unității administrativ teritoriale și asupra comportamentului de adoptat în cazul manifestării unui pericol;	Informează corpul profesoral și elevii despre pericolele care pot surveni pe teritoriul orașului, precum și comportamentul care trebuie respectat în fiecare situație în parte.
d. - exerciții și aplicații;	Participă la exerciții și aplicații
III.-INTERVENȚIE	
a. - alarmare	Participă și coordonează la alarmare

b. - acțiuni de căutare/salvare/descarcerare	
c. - asistență medicală	
d. - acțiuni de îndepărtare a manifestării pericolului produs	Îndrumă și coordonează acțiunile de îndepărtare a urmărilor pericolelor produse
e. - acțiuni de limitare a consecințelor unui pericol	
f. - acțiuni de înlăturare a efectelor unui eveniment	
L-GESTIONAREA RISCURILOR	
a.- monitorizarea permanentă a parame - trilor meteo, seismici, de mediu, hidrogra - fici, etc și transmiterea datelor la autorități - le competente;	Răspunde de monitorizarea permanentă a parametrilor meteo, seismici, de mediu, hidrografici. Se informează asupra atingerii valorilor critice. Informează CLSV
b. - controlul preventiv al autorităților pe domenii de competență;	
c. - informare preventivă a populației asupra pericolelor specifice unității administrativ teritoriale și asupra comportamentului de adoptat în cazul manifestării unui pericol;	
d. - exerciții și aplicații;	Participa la de exerciții și aplicații
II.-RESURSE NECESARE	
a. - monitorizarea permanentă a parametri - lor meteo, seismici, de mediu, hidrografici, etc și transmiterea datelor la autoritățile competente;	Răspunde de aparatura și echipa - ment de măsură/control necesare, loc de amplasare Centru Cultural
b. - controlul preventiv al autorităților pe domenii de competență;	
c. - informare preventivă a populației asupra pericolelor specifice unității administrativ teritoriale și asupra comportamentului de adoptat în cazul manifestării unui pericol;	Informează populația despre situația creată și participă la acțiuni de eliminare a fenomenu - lui de panică.
d. - exerciții și aplicații;	Participă la exerciții și aplicații.
III.-INTERVENȚIE	
a. - alarmare	Participă la alarmare.

b. - acțiuni de căutare/salvare/descarcerare	
c. - asistență medicală	
d. - acțiuni de îndepărtare a manifestării pericolului produs	Coordonează acțiunile de îndepărtare și eliminare a pericolului produs.
e. - acțiuni de limitare a consecințelor unui pericol	
f. - acțiuni de înlăturare a efectelor unui eveniment	

Notă: se completează doar rubricile corespunzătoare competențelor

Atribuțiile autorităților și responsabililor cuprinși în PAAR

AUTORITATEA: Liceul teoretic Mircea Eliade Întorsura Buzăului	Fișa nr.13 Dir. Prof. Bularca Maria
L-GESTIONAREA RISCURILOR	
a.- monitorizarea permanentă a parametrilor meteo, seismici, de mediu, hidrografici, etc și transmiterea datelor la autoritățile competente;	
b. - controlul preventiv al autorităților pe domenii de competență;	
c.- informare preventivă a populației asupra pericolelor specifice unității administrativ teritoriale și asupra comportamentului de adoptat în cazul manifestării unui pericol;	Informează corpul profesoral și elevii despre pericolele care pot surveni pe teritoriul orașului, precum și comportamentul care trebuie respectat în fiecare situație în parte.
d. - exerciții și aplicații;	Participa la de exerciții și aplicații
II.-RESURSE NECESARE	
a.- monitorizarea permanentă a parametrilor meteo, seismici, de mediu, hidrografici, etc și transmiterea datelor la autoritățile competente;	
b. - controlul preventiv al autorităților pe domenii de competență;	
c. - informare preventivă a populației asupra pericolelor specifice unității administrativ teritoriale și asupra comportamentului de adoptat în cazul manifestării unui pericol;	Informează corpul profesoral și elevii despre pericolele care pot surveni pe teritoriul orașului, precum și comportamentul care trebuie respectat în fiecare situație în parte.
d. - exerciții și aplicații;	Participă la exerciții și aplicații
III.-INTERVENȚIE	
a .- alarmare	Participă la alarmare.

b. - acțiuni de căutare/salvare/descarcerare	
c. - asistență medicală	
d. - acțiuni de îndepărtare a manifestării pericolului produs	Îndrumă și coordonează acțiunile de îndepărtare a urmărilor pericolelor produse
e. - acțiuni de limitare a consecințelor unui pericol	
f. - acțiuni de înlăturare a efectelor unui eveniment	

Notă: se completează doar rubricile corespunzătoare competențelor

Atribuțiile autorităților și responsabililor cuprinși în PAAR

AUTORITATEA: Casa de Cultură orășenească –Întorsura Buzăului	Fișa nr.14 Olteanu Costică
L-GESTIONAREA RISCURILOR	
a. - monitorizarea permanentă a parametrilor meteo, seismici, de mediu, hidrografici, etc și transmiterea datelor la autoritățile competente;	
b. - controlul preventiv al autorităților pe domenii de competență;	
c.- informare preventivă a populației asupra pericolelor specifice unității administrativ teritoriale și asupra comportamentului de adoptat în cazul manifestării unui pericol;	Participă la acțiuni de înștiințare și informare a populației pentru a preîntâmpina fenomenul de panică pe timpul desfășurării <u>acțiunilor de intervenție</u>
d. - exerciții și aplicații;	Participă la exerciții și aplicații, în colaborare cu personalul svsu
II.-RESURSE NECESARE	
a. - monitorizarea permanentă a parametrilor meteo, seismici, de mediu, hidrografici, etc și transmiterea datelor la autoritățile competente;	
b. - controlul preventiv al autorităților pe domenii de competență;	
c. - informare preventivă a populației asupra pericolelor specifice unității administrativ teritoriale și asupra comportamentului de adoptat în cazul manifestării unui pericol;	Participă la acțiuni de înștiințare și informare a populației pentru a preîntâmpina fenomenul de panică pe timpul desfășurării <u>acțiunilor de intervenție</u>
d. - exerciții și aplicații;	Participă la exerciții și aplicații.
III.-INTERVENȚIE	
a.- alarmare	Participă la alarmă, în colaborare cu personalul svsu.
b. - acțiuni de căutare/salvare/descarcerare	Asigură spațiul pentru cazarea și hrana sinistraților.

c. - asistență medicală	
d. - acțiuni de îndepărtare a manifestării pericolului produs	
e. - acțiuni de limitare a consecințelor unui pericol	
f. - acțiuni de înlăturare a efectelor unui eveniment	

Notă: se completează doar rubricile corespunzătoare competențelor

Atribuțiile autorităților și responsabililor cuprinși în PAAR

AUTORITATEA: S.C. ICCO S.A. - Întorsura Buzăului	Fișa nr.15 Dir. Ing. Bularca Lucian
L-GESTIONAREA RISCURILOR	
a. - monitorizarea permanentă a parametrilor meteo, seismici, de mediu, hidrografici, etc și transmiterea datelor la autoritățile competente;	
b. - controlul preventiv al autorităților pe domenii de competență;	
c. - informare preventivă a populației asupra pericolelor specifice unității administrativ teritoriale și asupra comportamentului de adoptat în cazul manifestării unui pericol;	
d. - exerciții și aplicații;	Participa la de exerciții și aplicații
II.-RESURSE NECESARE	
a. - monitorizarea permanentă a parametrilor meteo, seismici, de mediu, hidrografici, etc și transmiterea datelor la autoritățile competente;	
b. - controlul preventiv al autorităților pe domenii de competență;	
c. - informare preventivă a populației asupra pericolelor specifice unității administrativ teritoriale și asupra comportamentului de adoptat în cazul manifestării unui pericol;	
d. - exerciții și aplicații;	
III.-INTERVENȚIE	
a. - alarmare	Participă la alarmare și coordonează activitățile în timpul și după alarmare în funcție de situația creată.

b. - acțiuni de căutare/salvare/descarcerare	Asigură mijloacele și materialele necesare intervenției în funcție de situația creată.
c. - asistență medicală	
d.- acțiuni de îndepărtare a manifestării pericolului produs	
e. - acțiuni de limitare a consecințelor unui pericol	Sprijină acțiuni de limitare a consecințelor unui pericol asigurând utilajele necesare. Timp de intrare în acțiune -30 minute.
f. - acțiuni de înlăturare a efectelor unui eveniment	

Notă: se completează doar rubricile corespunzătoare competențelor

Atribuțiile autorităților și responsabililor cuprinși în PAAR

AUTORITATEA: S.C. Tracon Brăila S.R.L.-Punct de lucru Întorsura Buzăului	Fișa nr.16 Mitrofan Adrian
L-GESTIONAREA RISCURILOR	
a. - monitorizarea permanentă a parametrilor meteo, seismici, de mediu, hidrografici, etc și transmiterea datelor la autoritățile competente;	
b. - controlul preventiv al autorităților pe domenii de competență;	
c. - informare preventivă a populației asupra pericolelor specifice unității administrativ teritoriale și asupra comportamentului de adoptat în cazul manifestării unui pericol;	
d. - exerciții și aplicații;	Participa la de exerciții și aplicații
II.-RESURSE NECESARE	
a. - monitorizarea permanentă a parametrilor meteo, seismici, de mediu, hidrografici, etc și transmiterea datelor la autoritățile competente;	
b. - controlul preventiv al autorităților pe domenii de competență;	
c. - informare preventivă a populației asupra pericolelor specifice unității administrativ teritoriale și asupra comportamentului de adoptat în cazul manifestării unui pericol;	
d. - exerciții și aplicații;	Participa la de exerciții și aplicații
III.-INTERVENȚIE	
a. - alarmare	Participa la alarmare
b. - acțiuni de căutare/salvare/descarcerare	Asigură mijloacele și materialele necesare intervenției în funcție de situația creată

c. - asistență medicală	
d. - acțiuni de îndepărtare a manifestării pericolului produs	
e. - acțiuni de limitare a consecințelor unui pericol	Sprijină acțiuni de limitare a consecințelor unui pericol asigurând utilajele necesare. Timp de intrare în acțiune -30 minute.
f. - acțiuni de înlăturare a efectelor unui eveniment	

Notă: se completează doar rubricile corespunzătoare competențelor

TABEL NOMINAL

CU PERSOANELE CARE SE ÎNCREDĂZĂ ÎN SERVICIUL VOLUNTAR PENTRU Situații DE
 URGENȚĂ
 AL ORAȘULUI ÎNTORSURA BUZĂULUI - 2019

NR CRT	NUMELE și PRENUMELE	FUNCTIA	LOCUL DE MUNCA	ADRESA	TELEFON ACASA	TELEFON SERVICIU
<i>Șeful Serviciului Voluntar Pentru Situații de Urgență</i>						
1	Brie Tohănean Ioan	Consilier	Primărie			
<i>Compartiment Prevenire</i>						
2.	Radu Bărbuș	Șef echipa	Primărie			
3.	Popica Florin Constantin	ajutor	Primărie			
4	Mazăre George Teodor	ajutor	Primărie			
5	Dîrstar Dorin Valeriu	ajutor	Gospodărie Comu			
6.	Banciu Denis Ionuț	ajutor	CASMAX Proiect			
<i>Echipa Transmisiuni Alarmare</i>						
7	Munteanu Ioan Dorel	Șef echipa	Primărie			
8	Boian Nicolae Dionisie	ajutor	Liceul Tehnologic Bălcescu			
9	Boian Lavinia	ajutor	Primărie			
10	Popica Anca	ajutor	Primărie			
11	Buzea Vasile Nicolae	ajutor	SC Breco SRL			
<i>Echipa cercetare cautare</i>						
12.	Neculae Dumitru Oliviu	Șef echipa	Primărie			
13.	Brie Georgiana	ajutor	Primărie			
14	Popica Florentin	ajutor	-			
<i>Echipa Deblocare -Salvare</i>						
15	Vlad Constantin Cornel	Șef echipa				
16	Lăzărescu Maria Cristina	ajutor	Primărie			-
17	Banciu Alin-Lucian	ajutor	-			
18.	Lazarescu Gabriel	ajutor	SC.Goscom			
19.	Prot Catalin	ajutor	SC .Goscom			
<i>Echipa Sanitar Veterinara</i>						
20.	Bobeș Andreea-Ștefania	Șef echipa	Primărie			
21.	Nichili Magdalena	ajutor	Primărie			

22.	Muraru Violeta	Şef echipa	Primărie			
23	Buzea Bogdan Ionuţ	ajutor	-SC Breco SRL			

Echipa de evacuare						
24	Barbus Radu Mircea	Şef echipa	Primărie			
25	Tohănean George	ajutor	-			
26	Găitan Ionela	ajutor	Primărie			
27	Reman Iulian	ajutor	Primărie			
28	Pirii Gabriela	Ajutor	Primărie			
Echipa Suport Logistic						
29	Popica Florin Constantin	ajutor	Primărie			
30	Popica Florentin	ajutor	-			
31	Banciu Alin-Lucian	ajutor	-			

LOC DE ADUNARE: PRIMĂRIA ORAŞULUI ÎNTORSURA BUZĂULUI – TIMP DE ADUNARE – 15 MINUTE.

ÎNTOCMIT,
INSPECTOR PROTECŢIE CIVILĂ-ŞEF SVSU
BRIE TOHĂNEAN IOAN

JUDEȚUL COVASNA
 PRIMĂRIA ORAȘULUI
 ÎNTORSURA BUZĂULUI
 JUDEȚUL COVASNA

TABEL NOMINAL
 cu membrii componenți ai
 Comitetului Local pentru Situații de Urgență
 al orașului Întorsura Buzăului

<i>Nr. crt.</i>	<i>Numele și prenumele</i>	<i>Funcția în comitet</i>	<i>Funcția la locul de muncă</i>	<i>Adresa și telefonul de la locul de muncă</i>	<i>Adresa și telefonul de la domiciliu</i>
1.	Băncilă Leca	Președinte	Primar		
2.	Platon Ștefan	Vicepreședinte	Viceprimar		
3.	Găitan Maria- Magdalena	Membru	Primărie – secretar		
4	Iliuță Vasile	Membru	Dr.Director SecțieExt.		
5	Baniță Cristian	Membru	Dr. Medic Veterinar Concesionar		
6	Mitiriță Horia	Membru	Șef DISTRICT		
7	Bulgaru Angela	Membru	Șef stație CFR		
8	Mitrofan Iulian	Membru	Director S.C. Salubritatea ISBV		
9	Matei Nicolae	Membru	Ing.Șef teh ROMTELEKO M.		
10	Cârlig	Membru	Comisar Poliție		

	Valentin				
11	Dârstar Dorin	Membru	S.c. Gosp. Com. SA, coordinator sucursală		
12	Bobes Luminița	Membru	Dir.Adj. Sc. Gen. Mihail Sadoveanu		
13	Bularca Maria	Membru	Dir. Lic.Teoretic „Mircea Eliade”		
14	Oltean Costică	Membru	Dir. Casa de Cultură		
15	Bularca Lucian	Membru	Dir. Ex. S.C. ICCO – Punct de lucru Înt Buzăului		
16	Mitrofan Adrian	Membru	Dir. Ec. S.C.TRACON S.R.L.		

TABEL NOMINAL

cu membrii componenți ai Centrului operativ cu activitate temporară

Nr. crt.	Numele și prenumele	Funcția în centrul operativ	Funcția la locul de muncă	Adresa și telefonul de la locul de muncă	Adresa și telefonul de la domiciliu
<u>1</u>	Brie Tohănean Ioan	Secretar	Primărie - consilier– insp. prot. civ.- șef S.V.S.U.		

2	Chelemen Ana	Membru	Primărie – dir. adm.		
3	Tohăneanu Maria	Membru	Primărie - dir. ec.		
4	Popica Alin	Membru	Primărie – Consilier impozite și taxe.		
5	Zaharia Maria	Membru	Primărie - referent – birou agricol		

Întocmit,
Inspector protecție civilă-Şef SVSU
Brie-Tohănean Ioan

Anexa nr. 4

FLUXUL INFORMAȚIONAL LA DEZASTRE

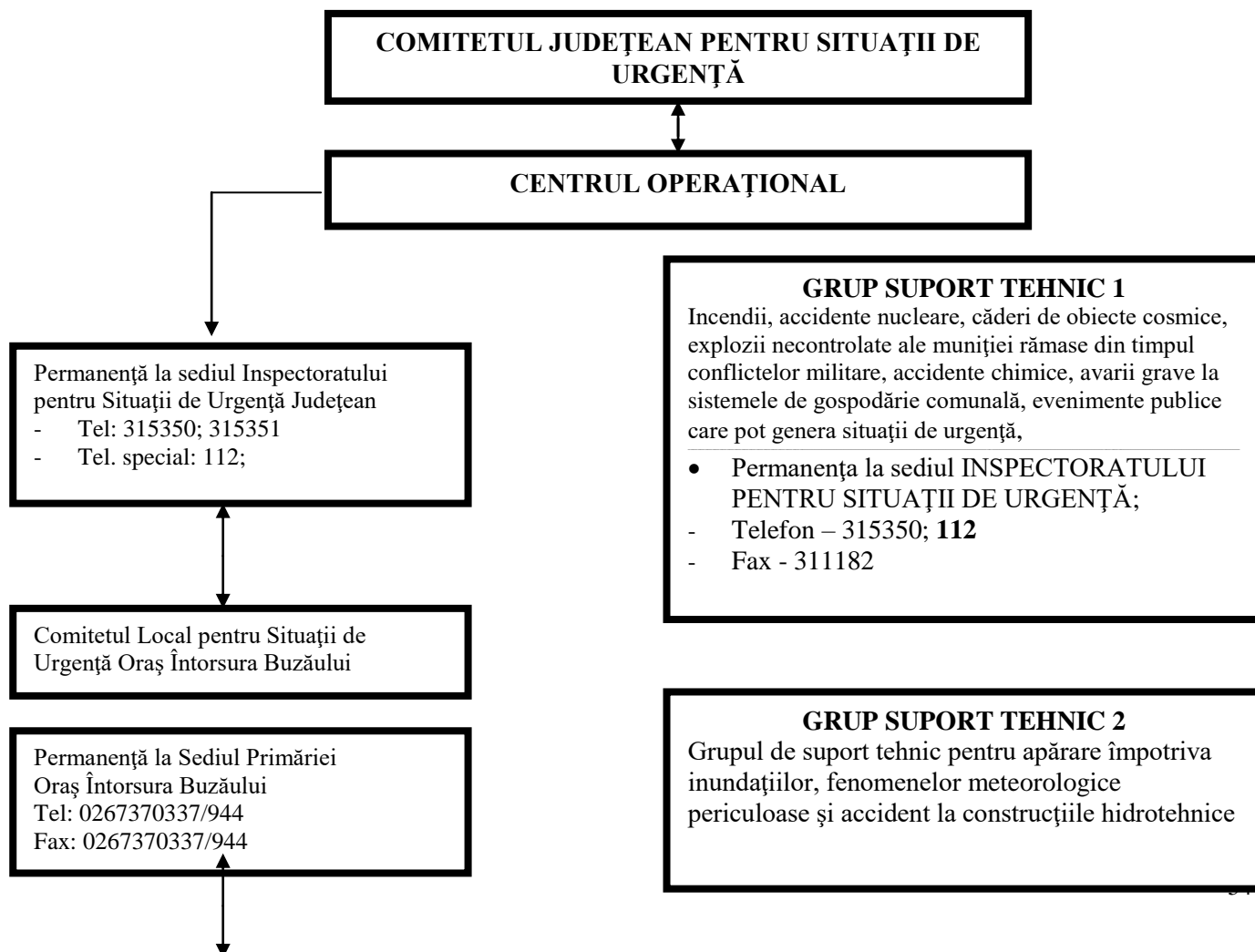

Comitetul Local pentru Situații de
Urgență Oraș Întorsura Buzăului

↓

Permanență la Sediul Primăriei
Oraș Întorsura Buzăului
Tel: 0267370337/944
Fax: 0267370337/944

GRUP SUPTOR TEHNIC 3

Apărare împotriva efectelor seismice și
alunecărilor de teren, prăbușiri de teren la
exploatarea miniere

- Permanența la sediul COMPARTIMENTUL
CONTROL ȘI INSPECȚIE PENTRU
CALITATEA LUCRĂRILOR DE
CONSTRUCȚII COVASNA;
- Telefon - 351568
- Fax - 351455

GRUP SUPTOR TEHNIC 5

Incendii de masă la fondul forestier, invazii de
dăunători, contaminări de culturi vegetale, secetă,
căderi de grindină

- Permanența la sediul DIRECȚIEI PENTRU
AGRICULTURĂ COVASNA;
- Telefon - 351838
- 351829
- Fax - 312077

GRUP SUPTOR TEHNIC 7

Avarii grave la sistemele de telecomunicații și
informatică

- Permanența la sediul ROMTELECOM Centru
Brasov-Covasna-Relatii Locale Covasna;
- Telefon – 311020
- Fax – 304124

GRUP SUPTOR TEHNIC 6

Asistență medicală de urgență în caz de epidemii

- Permanența la sediul DIRECȚIEI DE
SĂNĂTATE PUBLICĂ;
- Telefon – 351398
- 351348
- 351499
- Fax - 351495

GRUP SUPTOR TEHNIC 10

Primirea, depozitarea și distribuirea materialelor
necesare intervenției în vederea înlăturării
urmărilor dezastrelor și ajutorării sinistraților

- Permanența la sediul INSPECTORATULUI
PENTRU SITUAȚII DE URGENȚĂ;
- Telefon – 315350 ; **112**
- Fax - 311182

A. SECȚIUNEA: Fenomene meteorologice
periculoase (furtuni, inundații, secetă, îngheț,
tornade)

- Permanența la sediul SISTEMULUI DE
GOSPODĂRIRE A APELOR
- Telefon – 310512
- 310833
- Fax - 311046

B. SECȚIUNEA: Accidente la construcții
hidrotehnice.

- Permanența la sediul INSPECTORATULUI
PENTRU SITUAȚII DE URGENȚĂ;
- Telefon – 315350 ; **112**
- Fax - 311182

GRUP SUPTOR TEHNIC 4

Avarii grave la magistralele de transport gaze,
produse petroliere energie electrică

- Permanența la sediul ELECTRICA S.A.
- Telefon - 305999
- Fax - 351075

SCHEMA LEGĂTURILOR DE COMUNICAȚII ALE FORȚELOR CE ACȚIONEAZĂ ÎN CAZUL Situațiilor DE URGENȚĂ

În cazul primirii informațiilor despre iminența producerii unei Situații de urgență ce afectează orașul Întorsura Buzăului, primarul ordonă alarmarea orașului atât prin sistemul de alarmare al protecției civile, clopotele bisericilor din Parohia comunei, cât și prin alte mijloace de alarmare cum sunt fluiere, claxoane, etc.

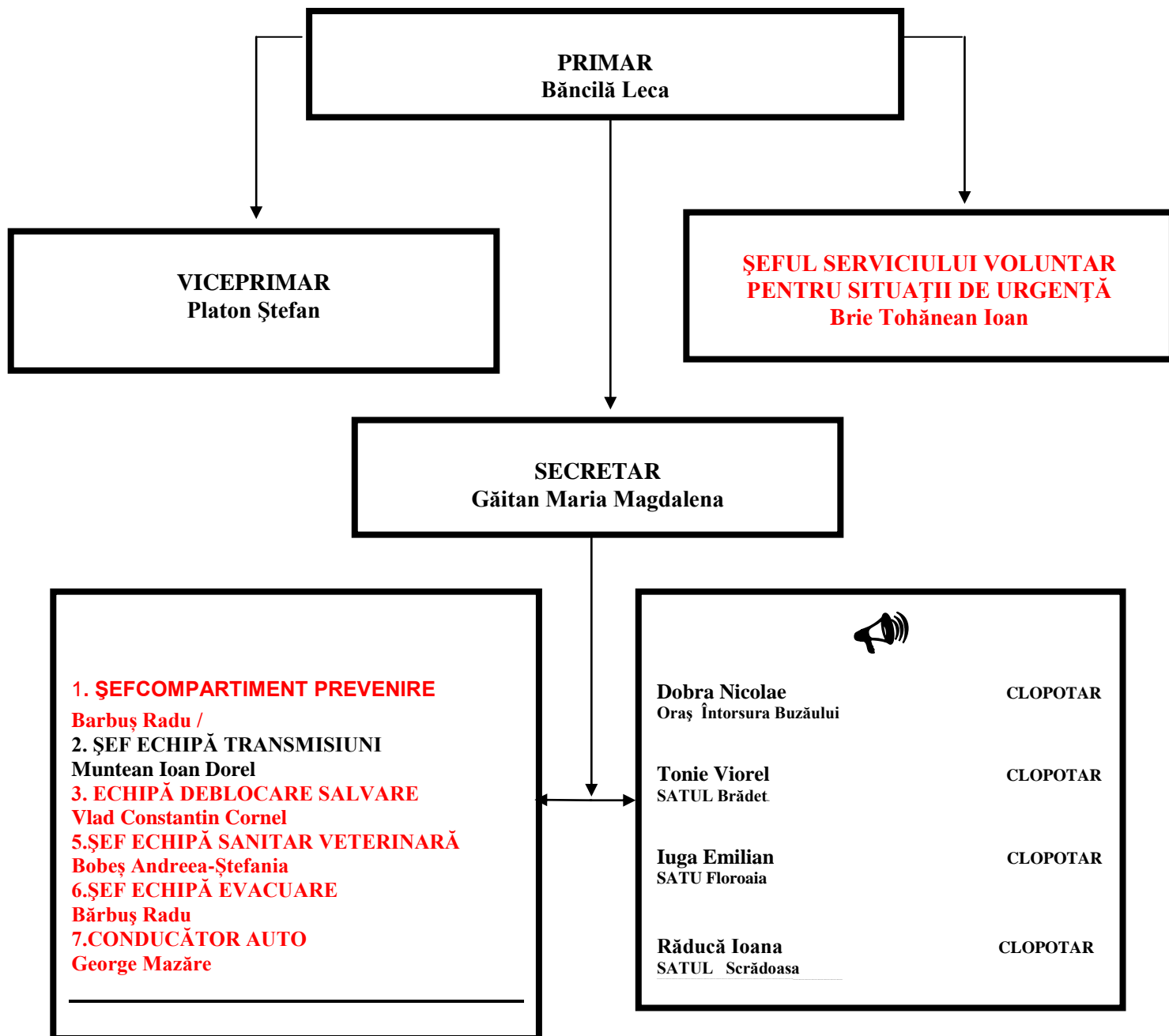

❖ Despre introducerea semnalului de alarmare pe teritoriul comunei se va raporta imediat la Inspectoratul pentru Situații de Urgență „Mihai Viteazul” al județului Covasna.

**Lista punctelor critice din unitate de unde pot proveni
poluări accidentale**

Nr. Crt.	Locul de unde poate proveni poluarea accidentala	Cauzele posibile ale poluării	Poluanți potențiali	
			Denumirea	Observații/Adresă
1.	S.C. JWCCROMOOD SRL- punct de lucru Înt.Buz.	Depozitare lemne și procesare primară	Rumeguș, deșeuri mat. lemnoase	București
2.	S.C. Mălinic SRL - punct de lucru Înt. Buz.	Depozitare lemne și procesare primară	Rumeguș, deșeuri mat.lemnoase	Sita Buzăului
3.	S.C. Tracon SRL punct de lucru Înt. Buz.	Depozitare lemne și procesare primară	Rumeguș, deșeuri mat.lemnoase	Brăila
4.	OMW Petrom SA, punct de lucru Întorsura Buzăului	Depozitare combustibil lichid-produse petroliere.	Produse petroliere	Întorsura Buzăului
5.	S.C. Comerț Sandu SRL Brădet	Depozitare combustibil lichid-produse petroliere.	Produse petroliere	Întorsura Buzăului - Brădet
6.	Stația de epurare Întorsura Buzăului	Inundarea Stației de epurare	Substanțe organice	Întorsura Buzăului
7.	S.C. Floriforest SRL - punct de lucru Înt. Buz.	Depozitare lemne și procesare primară	Rumeguș, deșeuri mat.lemnoase	Întorsura Buzăului

3. AGENȚI ECONOMICI DE PE TERITORIUL ADMINISTRATIV

DENUMIRE	LOCALITATEA	PROFIL
S.C. ICCO-METAL S.R.L.	ÎNTORSURA BUZĂULUI	Construcții metalice
S.C. TRACON S.R.L.– BRĂILA Punct de lucru Întorsura Buzăului	ÎNTORSURA BUZĂULUI	Confecții mobilier și tâmplărie termopane
S.C. JWC ROMWOOD S.R.L.- punct de lucru Întorsura Buzăului	ÎNTORSURA BUZĂULUI	Debitare material lemnos și confecționare piese brute pentru mobilier
S.C. FLORIFOREST S.R.L.- punct de lucru Întorsura Buzăului	ÎNTORSURA BUZĂULUI	Debitare material lemnos și confecționare piese brute pentru mobilier
S.C.TERACOM - ALIMENT S.R.L.	ÎNTORSURA BUZĂULUI	Comerț cu ridicata și cu amănuntul produse alimentare
S.C. LUCI S.R.L.	ÎNTORSURA BUZĂULUI	Comerț cu amănuntul – produse alimentare
S.C. OSACA S.R.L.- punct de lucru Întorsura Buzăului	ÎNTORSURA BUZĂULUI	Comerț cu amănuntul – produse alimentare industriale, construcții, etc.
S.C. GOSP.COM S.R.L., secția Întorsura Buzăului	ÎNTORSURA BUZĂULUI	Servicii apă-canal
S.C. SALUBRITATEA IBSV – S.R.L.	ÎNTORSURA BUZĂULUI	Servicii de salubritate și dezapezire

Anexa nr. 6/b**Lista operatorilor sursă de risc**

Nr. Crt.	Operator economic sursă de risc	Sursa de risc	Cantitatea maximă de substanțe/materiale depozitate	Adresă	Persoană de contact și nr. de telefon
1	Nu deține substanțe sau materiale care să reprezinte sursă de risc				

Anexa nr.7/a**ÎMPĂRȚIREA ORAȘULUI ÎNTORSURA BUZĂULUI ȘI A SATELOR APARTINĂTOARE PE ZONE DE EVACUARE**

NR. CRT.	SATUL	ZONA DIN CARE SE EVACUEAZĂ	SATUL	ZONA ÎN CARE SE EVACUEAZĂ	OBSERVAȚII
1	Str.Crivina	Zona Crivina Mare	Str.Crivina	Str.Primăverii - zona Popicești - sat Brădet –căminul cultural - str. Observatorului	În Situații de inundații La gosp. populației la rude și prieteni
2	Satul Brădet	Zona PECCO-PETROM	Satul Brădet	-Sat Brădet -căminul cultural - str. Observatorului	În Situații de inundații La gosp.

		Zona Zbarcea		-zona Predeluț -zona Mânecel	populației la rude și prieteni
3	Satul Floroaia	Zona pârâul Vădanelor	Satul Floroaia	-Căminul cultural Floroaia -Școala generală Floroaia	În Situații de inundații La gosp. populației la rude și prieteni
4	Satul Scrădoasa	Zona Baciui – Anghel	Satul Scrădoasa	- Zona dealurilor Scrădoasa	În Situații de inundații La gosp. populației la rude și prieteni
5	Oraș Întorsura Buz.	Zona Blocuri	Oraș Întorsura Buz.	- Zona Casa de cultură - Zona Școala Generală - Zona Dealul taberei	În Situații de cutremur se organizează tabere pentru sinistrați
6	Oraș Întorsura Buz.	Zona Stație epurare	Oraș Întorsura Buz.	- Zona Feneș	În Situații de inundații La gosp. populației la rude și prieteni

**SITUAȚIA
CU EVIDENȚA MIJLOACELOR ȘI UTILAJELOR DISPONIBILE
LA EVACUARE**

NR. CRT.	DENUMIREA MIJLOACELOR DE TRANSPORT *	CANTITATE			DEȚINĂTOR			OBS. Capacitate rezervor/aut./ val. Comb. total
		necesar	existent	deficit	primărie	pers. fiz.	pers. jur.	
1	AUTOTURISM DACIA LOGAN	-	1	-	1	-	-	50L/7% = 293 Ron
	AUTOTURISM DACIA LOGAN	-	1	-	1	-	-	50L/7% = 293 Ron
2	AUTOTURISM PEUGEOT 607	-	1	-	1	-	-	90L/8% = 495 Ron
3	AUTOTURISM CITROEN	-	1	-	1	-	-	50L/5%=293 Ron
4	MICROBUZE TANSPORT ELEVI – 16 LOCURI	-	3	-	3	-	-	100L/13% = 600 Ron
5	AUTOBASCULANTE 16 TO	-	1	-	1	-	-	280L/55% = 1635 Ron
6	IFRON	-	2		2	-	-	150L/5/h = 825 Ron
7	BULDO-EXCAVATOR CTERPILAR	-	1		1	-	-	100L/6/h = 550 Ron
8	AUTOGREDER	-	1		1	-	-	100L/6/h = 550 Ron

SE TREC TIPURILE DE MIJLOACE DE TRANSPORT EXISTENTE (AUTOCAMION, AUTOBASCULANTĂ, AUTOTURISM, AUTOBUZ ETC.)

ROMÂNIA
JUDEȚUL COVASNA
Comitetul Local pentru Situații de Urgență al
Primăriei orașului Întorsura Buzăului

HOTĂRÂRE

privind raioanele de dispunere a taberelor de sinistrați

Raioanele de dispunere a taberelor de sinistrați se infiintează pentru fiecare zonă a localității și în fiecare localitate aparținătoare unității administrativ - teritoriale și este locul în care se prezintă populația pentru luarea în evidență, repartizarea pe mijloace de transport, în vederea evacuării. Pentru aceasta, el trebuie să dispună de:

- săli de așteptare (corturi);
- loc pentru luarea în evidență a populației;
- sală de acordare a primului ajutor;
- sală pentru persoane cu copii mici;
- loc pentru personalul punctului de adunare;
- magazie pentru păstrarea și distribuirea materialelor de strictă necesitate;
- încăperi pentru adăpostirea și protecția personalului și a populației

C.L.S.U. a stabilit înființarea a 2 tabere de sinistrați pentru 2 zone ale localității și câte 1 tabăra de sinistrați pentru fiecare localitate aparținătoare, repartizate conform **Anexei 6**, **Anexei 10** și **Anexei 12**, astfel:

Raion de dispunere a taberei de sinistrați nr. 1 situat în zona Casei de cultură a orașului Întorsura Buzăului, deservește zona centrală și de S-V spre Brădet a localității.

Raion de dispunere a taberei de sinistrați nr. 2 situat în zona Școală Generală clasele I-VIII Mihail Sadoveanu, deservește zona de **sud – est spre Sita Buzăului** ale localității.

Raion de dispunere a taberei de sinistrați nr. 3 situat în zona Căminul Cultural din satul Brădet, deservește zona localității Brădet;

Raion de dispunere a taberei de sinistrați nr. 4 situat în zona Căminul Cultural din satul Floroaia, deservește zona localității Floroaia;

Punctele de adunare-îmbarcare conferă condiții bune pentru desfășurarea activităților de adunare, luarea în evidență, repartiția pe mijloace de transport, îmbarcarea, etc.

Efectivul care încadrează un astfel de Punct de adunare-îmbarcare este de 10 persoane din care 2 cadre medicale și 2 polițiști.

C.L.S.U. a stabilit înființarea a 2 Puncte de debarcare și primire-repartiție pentru localitate și câte 1 punct de debarcare și primire - repartiție pentru fiecare

localitate aparținătoare, în zona/zonile unde se evacuează populația și bunurile, funcție de situația concretă, care va fi stabilită cu ocazia analizării situației de urgență și a recunoașterilor.

Efectivul care încadrează un astfel de Punct de debarcare și primire - repartitie este de 10 persoane din care 2 cadre medicale și 2 polițiști.

• **Punctele de îmbarcare - debarcare** sunt locurile în care se constituie coloanele auto și în care are loc afluirea ori defluirea populației și cuprind:

- spații pentru acordarea primului ajutor;
- spații pentru staționarea temporară a persoanelor cu copii mici.

Punctele de îmbarcare sunt alăturate punctelor de adunare.

• **Punctele de primire - repartitie** sunt locuri de afluire a populației evacuate, pentru luarea în evidență și repartizarea spațiilor de cazare, a terenurilor pentru desfășurarea corturilor, parcarea mașinilor, construirea țarcurilor pentru animale și a altor utilități. Se vor prevedea următoarele spații:

- loc pentru luarea în evidență;
- loc pentru acordarea primului ajutor și efectuarea triajului epidemiologic. Cazurile care depășesc competența tehnică a respectivului loc, vor fi trimise la unități sanitare din localitățile învecinate sau la alte spitale din județ;
- loc pentru staționarea persoanelor cu copii mici.

Pentru utilizarea acestor puncte, în special a punctelor de primire-repartitie, dacă acestea nu pot fi utilizate pe plan local, se va face o cerere de materiale specifice la I.S.U.J (corturi, mijloace de iluminat, autocisterne pentru apă potabilă, mese și bănci pliante, veselă inox, marmite, bărci pneumatice, etc.)

Punctele de primire-repartitie se stabilesc în funcție de variantele de evacuare, de către echipele de recunoaștere.

Ponderea fiind autoevacuarea, se vor folosi la maximum mijloacele auto proprietate personală. Dirijarea circulației se va face organizat, pentru a nu se produce ambuteiaje pe căile de acces spre locurile de evacuare.

La instituțiile de ocrotire a copiilor și bătrânilor, la spital, la grădinițe, se organizează puncte de îmbarcare în mijloace auto, fiind deservite cu prioritate de mijloacele auto puse la dispoziție de Consiliul Local al orașului Întorsura Buzăului. Aceste categorii de persoane vor fi evacuate la instituții similare aflate în afara raioanelor afectate de dezastru.

Elevii, pe timpul orelor de curs, se vor deplasa, pe jos sau cu mijloace auto, funcție de timpul la dispoziție, sub conducerea cadrelor didactice spre locurile de evacuare cunoscute, urmând a fi preluați de familii ulterioare.

Cooperarea se face cu toate instituțiile publice și operatorii economici din zonă, indiferent de forma de proprietate, conform reglementărilor în vigoare și al planurilor de cooperare între C.L.S.U. și instituțiile publice și operatorii economici, indiferent de forma de proprietate, în Situații de urgență, întocmit de C.L.S.U. al orașului Întorsura Buzăului.

Aprovizionarea cu produse alimentare și industriale de strictă necesitate se realizează de C.L.S.U., în **sistem raționalizat**, astfel:

- a) în primele 72 de ore de la evacuare sau la instituirea stării de alertă,

- prin rețeaua comercială locală;
- b) ulterior primelor 72 de ore, până la încetarea evacuării sau a situației de urgență, de la Administrația Națională a Rezervelor de Stat;
- c) articole de igienă personală, textile, încălțăminte și alte produse industriale, în funcție de sezon.

Autovehiculele, carburanții și bunurile materiale necesare acțiunilor de evacuare se asigură de C.L.S.U. al primăriei orașului Întorsura Buzăului.

Mijloacele de transport repartizate pentru evacuare vor avea plinul cu carburanți asigurat de operatorii economici cu care s-au încheiat contracte de cooperare. Asigurarea transporturilor, se realizează astfel:

- Pentru evacuarea populației vor fi folosite mijloace de transport persoane existente în circulație pe raza orașului Întorsura Buzăului și a altor mijloace suplimentare puse la dispoziție CLSU, la cerere;
- Transportul bunurilor materiale de la instituțiile publice și de la operatorii economici se va realiza cu forțe și mijloace proprii, precum și cu mijloacele de transport ale operatorilor economici specializați, la cerere.

Celelalte forme de asigurare logistică sunt asigurate, prin grija C.L.S.U. și de la operatorii economici din zonă, indiferent de forma de proprietate

Asistența medicală pe timpul evacuării, precum și în locațiile de dispunere se asigură de Ministerul Sănătății, prin dispensarul localității, medici de familie, de Crucea Roșie și alte servicii de specialitate.

Fondurile financiare pentru pregătirea și desfășurarea acțiunilor de evacuare la nivelul localității Întorsura Buzăului, se asigură după caz, din bugetul de stat și bugetele locale, precum și din alte fonduri legal constituite din timp de normalitate. La întocmirea fondurilor necesare pentru anul următor, Consiliul local orașului Întorsura Buzăului va include și necesarul de fonduri bănești pentru pregătirea și desfășurarea acțiunilor de evacuare.

Toate persoanele juridice și fizice care au în dotare mijloace de transport în comun pentru persoane și materiale, sunt obligate să le pună la dispoziția C.L.S.U., în caz de evacuare.

Obligația asigurării cu mijloace de protecție individuală, revine fiecărui operator economic, instituție publică sau administrație publică locală conform H.G. 501/2005.

Cetățenii care se află în perimetrul zonei de risc, au obligația să-și asigure, prin grijă proprie, mijloacele de protecție individuală (H.G. 501/2005).

Operatorii economici, indiferent de forma de proprietate, care au alimente, produse și materiale de strictă necesitate, le asigură persoanelor evacuate și sinistrate, prin C.L.S.U.

Operatorii economici, indiferent de forma de proprietate, care au ca obiect de activitate prelucrarea lemnului sau construcții metalice, asigură, cu forțe proprii sau cu personal din rândul populației, construirea de barăci, țarcuri pentru animale sau adăposturi temporare în zonele de evacuare, prin grija C.L.S.U.

Contravaloarea prestațiilor de servicii și a activităților întreprinse în astfel de Situații, va fi stabilită și plătită în condițiile legii.

Litigiile apărute în astfel de Situații vor fi rezolvate, în principiu, pe cale amiabilă, iar dacă nu este posibilă această cale, de instanțele judecătorești.

Președintele CLSU,
Primar - Băncilă Leca

SITUAȚIA
EVACUĂRII POPULAȚIEI ȘI A BUNURILOR MATERIALE
2019

NR. CRT.	NUMĂR DE PERSOANE	CANTITĂȚI DE BUNURI	LOCUL UNDE SE EVACUEAZĂ	CATEGORIA, MARCA ȘI TIPUL AUTOVEHICULULUI	NUMĂRUL DE ÎNMATRICULARE	NUMELE ȘI PRENUMELE CONDUCĂTORULUI AUTO
1	50 persoane din satul Brădet	15 to.	Căminul Cultural Brădet și Școala gen. Brădet	Autobasculantă	CV-23-PIB	Secelean Nicolae
2	35 persoane din str. crivina	10 to.	Căminul Cultural Brădet și Școala gen. Brădet	Auotren Mercedes	CV-19-PIB	Munteanu Constantin
				Ifron	F.N.	Cristea Marian
3	45 persoane din satul Brădet	15 to.	Căminul Cultural Floroaia și Școala gen. Floroaia	Dacia Logan	CV-22-PIB	Mazăre George
				Dacia Logan	CV-18-PIB	Găitan Gheorghiiță

**SITUAȚIA
EVACUĂRII UNOR COLECTIVITĂȚI DE ANIMALE – 2019**

NR. CRT.	ANIMALE EVACUATE	NUMĂR	LOCUL UNDE SE EVACUEAZĂ	CATEGORIA, MARCA ȘI TIPUL AUTOVEHICULULUI	NUMĂRUL DE ÎNMATRICULARE	NUMELE ȘI PRENUMELE CONDUCĂTORULUI AUTO
1	BOVINE	50	Gospodăriile populației neafectate, oborul de animale și zonele mai înalte (dealuri) în caz de inundații	Autobasculantă	CV-23-PIB	Secelean Nicolae
2	CABALINE	15		Autotren Mercedes	CV-19-PIB	Munteanu Constantin
3	PORCINE	20		Ifron	F.N.	Secelean Nicolae
4	OVINE-CAPRINE	60		Dacia Logan	CV-22-PIB	Cristea Marian
5	PĂSĂRI	150		Dacia Logan	CV-18-PIB	Găitan Gheorghiță

ORGANIZAREA
TRANSPORTURILOR AUTO PENTRU EVACUAREA ÎN CAZ DE DEZASTRE A INSTITUȚIILOR PUBLICE ȘI
OPERATORILOR ECONOMICI DIN ORAȘUL ÎNTORSURA BUZĂULUI

NR. CR T	INSTITUȚIA / OPERATOR UL ECONOMIC	CATEGORIA, MARCA, TIPUL AUTOVEHICULUL UI	NUMĂRUL DE ÎNMATRICULAR E	NUMELE ȘI PRENUMELE CONDUCĂTOR U-LUI AUTO	OBSERVAȚII
1	PRIMĂRIA INTORSURA BUZĂULUI	Dacia Logan	CV-22-PIB	Cristea Marian	
		Dacia Logan	CV-18-PIB	Găitan Gheorghică	
		Peugeot	CV-02-PIB	Bularca Răzvan	
		Autobasculantă 8 to.	CV-23-PIB	Secelean Nicolae	
		Autogreder	F.N.	Bobes Sebastian	
		Citroen C4	CV-20-PIB	Mazăre George	
		Ifron	FN	Secelean Nicolae	Tractează remorca de 5 to
		Buldoexcavator Caterpillar	FN	Cristea Marian	

TELEFOANE UTILE
ALE INSTITUȚIILOR JUDEȚENE COVASNA ȘI ORAȘULUI ÎNTORSURA BUZĂULUI

Nr. crt.	Instituția	Conducătorul instituției	Număr de telefon		Observații
			Fix	Mobil	
1	Prefectura	CUCU SEBASTIAN	315444/ 352500		
2	Consiliul Județean Covasna	TAMAȘ ȘANDOR	311190/ 351228		
3	I.S.U.J. Covasna	Lt.col. SIMTEA ADRIAN	315350/ 311182		
4	Centrul Operațional la I.S.U.J. Covasna	Lt.col. NĂSTUȚĂ ADRIAN	315350, 1,3/ 311182		
5	Societate de Cruce Roșie Filiala Covasna	PAPP ADOLF JOZSEF	313802		
6	Direcției de Sănătate Publică	AGOSTON LASZLO	351398/ 351349		
7	Direcția Sanitar - Veterinare și pentru Siguranța Alimentelor	SIKO BARABAS SANDOR	351712/ 312315		
8	Inspectoratului Județean Școlar Covasna	KERESTELY IRMA	314782/ 351482		
9	Agencia de Protecția Mediului Covasna	NEAGU GHEORGHE	323898/ 324181		
10	ROMTELEKOM S.A.-	VLAICU	311020/		

	Zona Centru Braşov – Relații Locale Covasna	NICOLAE	304124		
11	Sistemul de Gospodărire a Apelor Covasna	ILIAȘ IOAN	317512/ 310833/ 310046		
12	SUCURSALA S.C.ELECTRICA Transilvania Sud S.A. Sucursala Distribuție Energie Electrică Covasna	JOSA CSABA	305702/ 305999/ 305704		
13	Inspectoratul Județean de Construcții Covasna	MILD ZOLTAN	351568/		

Instituții din subordinea Primăriei oraşului INTORSURA BUZĂULUI

1	POLIȚIA Întorsura Buzăului	Comisar CÂRLIG VALENTIN	0267/ 370712		
2	SPITALUL ORĂȘENESC Întorsura Buzăului	Dr. ILIUȚĂ VASILE	0267/ 370620		
3	ROMTELECOM Întorsura Buzăului	Ing.MATEI NICOLAE	0267/ 370500		
4	S.C.ELECTRICA – CDE Întorsura Buzăului	Teh. TUDOR ALEXANDRU	0267/ 370444		
5	S.C.GOSP.COM. SRL Întorsura Buzăului	ING. DÂRSTARU DORIN	0267/ 370624		

6	DISPENSAR VETERINAR CONCESIONAT	MED. VET. DR. BANIȚĂ CRISTIAN	0267/		
7	CABINET MEDICAL DE FAMILIE	Dr. SECĂROIU ADRIANA	0267/ 370676		
8	CABINET MEDICAL DE FAMILIE	Dr. ANTON RALUCA	371011		
9	CABINET MEDICAL DE FAMILIE	Dr. ȘTEFAN DANIELA	0267/ 371011		
10	CABINET MEDICAL DE FAMILIE	Dr. CUZUB RADU EMIL	0267/ 370842		
11	CABINET STOMATOLOGIC	Dr. VASILICA CIUPITU	0267/ 370123		
12	SC. GEN. CL.I-VIII MIHAIL SADOVEANU	Dir. Prof. BOBEȘ LUMINIȚA	0267/ 370496		
13	Liceul Teoretic Mircea Eliade	Dir. Prof. BULARCA MARIA	0267/ 370939		
14	Liceul Tehnologic Nicolae Bălcescu	Dir. Prof. COMAN GETA	0267/ 370728		
15	S.G.A-BUZĂU-SIRIU- PUNCT INT. BUZĂULUI	Teh. ONICA NICOLAE	0267/ 370607		
16	S.C. ICCO METAL S.A. Int. Buzăului	Ing. BULARCA LUCIAN	0267/ 370300		
17	S.C. Floriforest S.R.L Pct. de lucru Înt. Buz.	FLOROIAN DANIEL	-		

18	S.C. JWCROMWOOD S.R.L. Int. Buzăului	Dir. ING. MATEI RĂZVAN	0267/ 370400		
19	S.C.TERACON S.R.L.	MITROFAN ADRIAN	0267/ 370600		

SITUAȚIA
SPAȚIILOR DE CAZARE ȘI PREPARARE A HRANEI DIN ORAȘUL ÎNTORSURA BUZĂULUI

NR. CRT.	SPAȚII DE CAZARE	CAPACITATE	OBSERVAȚII / TELEFON
1	SC. PRODUCȚIE, PRESTĂRI SERVICII AGER. SRL	33 PATURI	Cazarmament complet /-
2	SC. TRACON BRĂILA S.A. PUNCT DE LUCRU ÎNTORSURA BUZĂULUI	31 PATURI	Cazarmament complet /-
3	GRĂDINIȚA CU PROGRAM PRELUNGIT	30 PATURI	Cazarmament complet / 0267370496
4	CASA DE COPII ȘCOLARI	30 PATURI	Cazarmament complet / 0267371573
5	PENSIUNEA „ROXANA ”	24 LOCURI	Cazarmament complet / 0744752708, 0744329234
6	PENSIUNEA „LA MOARA”	16 LOCURI	Cazarmament complet / 0767807011
7	PENSIUNEA „BEATRICE”	27 LOCURI	Cazarmament complet / 0267370037
8	PENSIUNEA „BRADET ”	32 LOCURI	Cazarmament complet / 0367594015, 0744787672

NR. CRT.	SPAȚII DE PREPARARE ȘI SERVITUL HRANEI	CAPACITATE	OBSERVAȚII / TELEFON
1	SC. PRODUCȚIE, PRESTĂRI SERVICII AGER.SRL	600 porții /zi	Sală de mese cu capacitate de 150 locuri/serie / 0745098148
2	SC. TRANSCOMALIMENT FĂGET S.R.L.	200 porții/zi	Sală de mese cu capacitate de 150 locuri/serie / 0745098148
3	GRĂDINIȚA CU PROGRAM PRELUNGIT	100 porții/zi	Sală de mese cu 40 locuri/serie / 0267370496
4	CASA DE COPII ȘCOLARI	60 porții /zi	Sală de mese cu 12 locuri/serie / 0267371573
5	PENSIUNEA „ROXANA ”	30 porții/zi	Sală de mese cu 24 locuri / 0744752708, 0744329234
6	PENSIUNEA „LA MOARA”	150 porții/zi	Sală de mese cu 150 locuri/serie / 0767807011
7	PENSIUNEA „BEATRICE”	30 porții/zi	Sală de mese cu 30 locuri/serie / 0267370037
8	PENSIUNEA „BRADET ”	150 porții/zi	Sală de mese cu 100 locuri/serie / 0367594015, 0744787672

HARTI ALE COMUNEI SI SATELOR APARTINATOARE PE CARE SE VOR MATERIALIZA URMĂTOARELE:

- PRIMARIA
- SIRENA ELECTRICA DE ALARMARE
- BISERICILE CU CLOPOTE
- DISPUNEREA FORMATIUNILOR DE INTERVENTIE
- DISPENSARUL
- POLITIA
- S.C. PRINCIPALE
- SCOALA, GRADINITA, CAMINUL CULTURAL....
- RAIOANE DIN CARE SE EVACUEAZA POPULATIA
- RAIOANE IN CARE SE EVACUEAZA POPULATIA, ANIMALELE, BUNURILE...
- DRUMURI DE ACCES CATRE ACESTE RAIOANE
- SURSE DE APA, GAZ, ENERGIE ELECTRICA
- ALTE RAIOANE CE POT PREZENTA PERICOL (ALUNECARI DE TEREN, INCENDII, CONTAMINARE....)

